



**SERVIÇO PÚBLICO FEDERAL**  
**MINISTÉRIO DA EDUCAÇÃO**  
**INSTITUTO FEDERAL DE EDUCAÇÃO, CIÊNCIA E TECNOLOGIA SUL- RIO-GRANDENSE**  
**CÂMPUS SAPUCAIA DO SUL**

**INSTITUTO FEDERAL SUL-RIO-GRANDENSE**  
**PREGÃO ELETRÔNICO Nº 08/2019**

**(Processo Administrativo n.º 23164.000474.2019-17)**

Torna-se público, para conhecimento dos interessados, que o Instituto Federal Sul-rio-grandense, Campus Sapucaia do Sul, por meio do Departamento de Administração e de Planejamento, realizará licitação, na modalidade PREGÃO, na forma ELETRÔNICA, do tipo menor preço, nos termos da Lei nº 10.520, de 17 de julho de 2002, do Decreto nº 5.450, de 31 de maio de 2005, do Decreto 2.271, de 7 de julho de 1997, das Instruções Normativas SEGES/MP nº 5, de 25 de maio de 2017, e SLTI/MP nº 02, de 11 de outubro de 2010, da Lei Complementar nº 123, de 14 de dezembro de 2006, da Lei nº 11.488, de 15 de junho de 2007, do Decreto nº 8.538, de 6 de outubro de 2015 e do Decreto nº 7.983, de 8 de abril de 2013, aplicando-se, subsidiariamente, a Lei nº 8.666, de 21 de junho de 1993, e as exigências estabelecidas neste Edital.

Data da sessão: 08 de julho de 2019.

Horário: 14h.

Local: Portal de Compras do Governo Federal – [www.comprasgovernamentais.gov.br](http://www.comprasgovernamentais.gov.br)

OBSERVAÇÃO: Será publicado no Site: [www.sapucaia.ifsul.edu.br](http://www.sapucaia.ifsul.edu.br), o Edital completo, bem como as principais plantas e croquis das esquadrias, devendo o licitante verificar as plantas no referido endereço. O interessado poderá, também, solicitar pelo e-mail: [licitacao@sapucaia.ifsul.edu.br](mailto:licitacao@sapucaia.ifsul.edu.br), no horário compreendido entre 08h e 17h.

## **1. DO OBJETO**

- 1.1. O objeto da presente licitação é aquisição, montagem e instalação de esquadrias de alumínio sob medida, para fechamento dos dois vãos do Bloco I (Educação Física), do Instituto Federal Sul-rio-grandense, situado na Avenida Copacabana, 100, na cidade de Sapucaia do Sul/RS, conforme condições, quantidades, exigências e especificações discriminadas no Termo de Referência demais documentos anexos a este Edital.
- 1.2. 1.2. A licitação será realizada em único item.
- 1.3. 1.3. O critério de julgamento adotado será o menor preço do item, observadas as exigências contidas neste Edital e seus Anexos quanto às especificações do objeto.

## **2. DOS RECURSOS ORÇAMENTÁRIOS**

- 2.1 As despesas para atender a esta licitação estão programadas em dotação orçamentária própria, prevista no orçamento da União para o exercício de 2019, na classificação abaixo:



**SERVIÇO PÚBLICO FEDERAL**  
**MINISTÉRIO DA EDUCAÇÃO**  
**INSTITUTO FEDERAL DE EDUCAÇÃO, CIÊNCIA E TECNOLOGIA SUL- RIO-GRANDENSE**  
**CÂMPUS SAPUCAIA DO SUL**

Gestão/Unidade: 26436/158339

Fonte: 810000000

Programa de Trabalho: 12363208020RL0043

Natureza de Despesa 339030

PI: L20RLP0113R

### **3. DO CREDENCIAMENTO**

3.1. O Credenciamento é o nível básico do registro cadastral no SICAF, que permite a participação dos interessados na modalidade licitatória Pregão, em sua forma eletrônica.

3.2. O cadastro no SICAF deverá ser feito no Portal de Compras do Governo Federal, no sítio [www.comprasgovernamentais.gov.br](http://www.comprasgovernamentais.gov.br), por meio de certificado digital conferido pela Infraestrutura de Chaves Públicas Brasileira – ICP - Brasil.

3.3. O credenciamento junto ao provedor do sistema implica a responsabilidade do licitante ou de seu representante legal e a presunção de sua capacidade técnica para realização das transações inerentes a este Pregão.

3.4. É de responsabilidade exclusiva do licitante o uso adequado do sistema, cabendo-lhe zelar por todas as transações efetuadas diretamente ou por seu representante.

3.5. É de responsabilidade do cadastrado conferir a exatidão dos seus dados cadastrais no SICAF e mantê-los atualizados junto aos órgãos responsáveis pela informação, devendo proceder, imediatamente, à correção ou à alteração dos registros tão logo identifique incorreção ou aqueles se tornem desatualizados.

3.5.1. A não observância do disposto no subitem anterior poderá ensejar desclassificação no momento da habilitação

### **4. DA PARTICIPAÇÃO NO PREGÃO.**

4.1. Poderão participar deste Pregão interessados cujo ramo de atividade seja compatível com o objeto desta licitação, e que estejam com Credenciamento regular no Sistema de Cadastramento Unificado de Fornecedores – SICAF, conforme disposto no art. 9º da IN SEGES/MP nº 3, de 2018.

4.1.1. Os licitantes deverão utilizar o certificado digital para acesso ao Sistema.

4.1.2. A participação é exclusiva a microempresas e empresas de pequeno porte, nos termos do art. 48 da Lei Complementar nº 123, de 14 de dezembro de 2006.

4.2. Será concedido tratamento favorecido para as microempresas e empresas de pequeno porte, para as sociedades cooperativas mencionadas no artigo 34 da Lei nº 11.488, de



**SERVIÇO PÚBLICO FEDERAL**  
**MINISTÉRIO DA EDUCAÇÃO**  
**INSTITUTO FEDERAL DE EDUCAÇÃO, CIÊNCIA E TECNOLOGIA SUL- RIO-GRANDENSE**  
**CÂMPUS SAPUCAIA DO SUL**

2007, para o agricultor familiar, o produtor rural pessoa física e para o microempreendedor individual - MEI, nos limites previstos da Lei Complementar nº 123, de 2006.

4.3. Não poderão participar desta licitação os interessados:

- 4.3.1. Proibidos de participar de licitações e celebrar contratos administrativos, na forma da legislação vigente;
- 4.3.2. Que não atendam às condições deste Edital e seu(s) anexo(s);
- 4.3.3. Estrangeiros que não tenham representação legal no Brasil com poderes expressos para receber citação e responder administrativa ou judicialmente;
- 4.3.4. Que se enquadrem nas vedações previstas no artigo 9º da Lei nº 8.666, de 1993;
- 4.3.5. Que estejam sob falência, concurso de credores, concordata ou em processo de dissolução ou liquidação;
- 4.3.6. Entidades empresariais que estejam reunidas em consórcio;
- 4.3.7. Organizações da Sociedade Civil de Interesse Público - OSCIP, atuando nessa condição (Acórdão nº 746/2014-TCU-Plenário).

4.4. Como condição para participação no Pregão, a licitante assinalará “sim” ou “não” em campo próprio do sistema eletrônico, relativo às seguintes declarações:

- 4.4.1. Que cumpre os requisitos estabelecidos no artigo 3º da Lei Complementar nº 123, de 2006, estando apta a usufruir do tratamento favorecido estabelecido em seus arts. 42 a 49;
  - 4.4.1.1. Nos itens exclusivos para participação de microempresas e empresas de pequeno porte, a assinalação do campo “não” impedirá o prosseguimento no certame;
  - 4.4.1.2. Nos itens em que a participação não for exclusiva para microempresas e empresas de pequeno porte, a assinalação do campo “não” apenas produzirá o efeito de o licitante não ter direito ao tratamento favorecido previsto na Lei Complementar nº 123, de 2006, mesmo que microempresa, empresa de pequeno porte.
- 4.4.2. Que está ciente e concorda com as condições contidas no Edital e seus anexos, bem como de que cumpre plenamente os requisitos de habilitação definidos no Edital;
- 4.4.3. Que inexistem fatos impeditivos para sua habilitação no certame, ciente da obrigatoriedade de declarar ocorrências posteriores;
- 4.4.4. Que não emprega menor de 18 anos em trabalho noturno, perigoso ou insalubre e não emprega menor de 16 anos, salvo menor, a partir de 14 anos, na condição de aprendiz, nos termos do artigo 7º, XXXIII, da Constituição;



**SERVIÇO PÚBLICO FEDERAL**  
**MINISTÉRIO DA EDUCAÇÃO**  
**INSTITUTO FEDERAL DE EDUCAÇÃO, CIÊNCIA E TECNOLOGIA SUL- RIO-GRANDENSE**  
**CÂMPUS SAPUCAIA DO SUL**

4.4.5. Que a proposta foi elaborada de forma independente, nos termos da Instrução Normativa SLTI/MPnº 2, de 16 de setembro de 2009.

4.4.6. Que não possui, em sua cadeia produtiva, empregados executando trabalho degradante ou forçado, observando o disposto nos incisos III e IV do art. 1º e no inciso III do art. 5º da Constituição Federal;

4.4.7. Que os serviços são prestados por empresas que comprovem cumprimento de reserva de cargos prevista em lei para pessoa com deficiência ou para reabilitado da Previdência Social e que atendam às regras de acessibilidade previstas na legislação, conforme disposto no art. 93 da Lei nº 8.213, de 24 de julho de 1991.

4.5. A declaração falsa relativa ao cumprimento de qualquer condição sujeitará o licitante às sanções previstas em lei e neste Edital.

## **5. DO ENVIO DA PROPOSTA**

5.1. O licitante deverá encaminhar a proposta por meio do sistema eletrônico até a data e horário marcados para abertura da sessão, quando, então, encerrar-se-á automaticamente a fase de recebimento de propostas.

5.2. O licitante será responsável por todas as transações que forem efetuadas em seu nome no sistema eletrônico, assumindo como firmes e verdadeiras suas propostas e lances.

5.3. Incumbirá ao licitante acompanhar as operações no sistema eletrônico durante a sessão pública do Pregão, ficando responsável pelo ônus decorrente da perda de negócios, diante da inobservância de quaisquer mensagens emitidas pelo sistema ou de sua desconexão.

5.4. Até a abertura da sessão, os licitantes poderão retirar ou substituir as propostas apresentadas.

5.5. O licitante deverá enviar sua proposta mediante o preenchimento, no sistema eletrônico, dos seguintes campos:

5.5.1. Valor unitário e total do item;

5.5.2. Marca;

5.5.3. Fabricante;

5.5.4. Descrição detalhada do objeto, contendo as informações similares à especificação do Termo de Referência: indicando, no que for aplicável, o modelo, prazo de validade ou de garantia, número do registro ou inscrição do bem no órgão competente, quando for o caso;

5.6. Todas as especificações do objeto contidas na proposta vinculam a Contratada.

5.7. Nos valores propostos estarão inclusos todos os custos operacionais, encargos previdenciários, trabalhistas, tributários, comerciais e quaisquer outros que incidam direta ou indiretamente no fornecimento dos bens.



**SERVIÇO PÚBLICO FEDERAL**  
**MINISTÉRIO DA EDUCAÇÃO**  
**INSTITUTO FEDERAL DE EDUCAÇÃO, CIÊNCIA E TECNOLOGIA SUL- RIO-GRANDENSE**  
**CÂMPUS SAPUCAIA DO SUL**

5.8. Os preços ofertados, tanto na proposta inicial, quanto na etapa de lances, serão de exclusiva responsabilidade do licitante, não lhe assistindo o direito de pleitear qualquer alteração, sob alegação de erro, omissão ou qualquer outro pretexto.

5.9. O prazo de validade da proposta não será inferior a **60(SESSENTA.)** dias, a contar da data de sua apresentação.

5.10. *O licitante deverá declarar, para cada item, em campo próprio do sistema COMPRASNET, se o produto ofertado é manufaturado nacional beneficiado por um dos critérios de margem de preferência indicados no Termo de Referência.*

5.11. Os licitantes devem respeitar os preços máximos estabelecidos nas normas de regência de contratações públicas federais, quando participarem de licitações públicas (Acórdão nº 1455/2018 - TCU - Plenário);

5.11.1. O descumprimento das regras supramencionadas pela Administração por parte dos contratados pode ensejar a fiscalização do Tribunal de Contas da União e, após o devido processo legal, gerar as seguintes consequências: assinatura de prazo para a adoção das medidas necessárias ao exato cumprimento da lei, nos termos do art. 71, inciso IX, da Constituição; ou condenação dos agentes públicos responsáveis e da empresa contratada ao pagamento dos prejuízos ao erário, caso verificada a ocorrência de superfaturamento por sobrepreço na execução do contrato.

**6. DA ABERTURA DA SESSÃO, CLASSIFICAÇÃO DAS PROPOSTAS E FORMULAÇÃO DE LANCES**

6.1. A abertura da presente licitação dar-se-á em sessão pública, por meio de sistema eletrônico, na data, horário e local indicados neste Edital.

6.2. O Pregoeiro verificará as propostas apresentadas, desclassificando desde logo aquelas que não estejam em conformidade com os requisitos estabelecidos neste Edital, contenham vícios insanáveis ou não apresentem as especificações técnicas exigidas no Termo de Referência.

6.2.1. Também será desclassificada a proposta que identifique o licitante.

6.2.2. A desclassificação será sempre fundamentada e registrada no sistema, com acompanhamento em tempo real por todos os participantes.

6.2.3. A não desclassificação da proposta não impede o seu julgamento definitivo em sentido contrário, levado a efeito na fase de aceitação.

6.3. O sistema ordenará automaticamente as propostas classificadas, sendo que somente estas participarão da fase de lances.

6.4. O sistema disponibilizará campo próprio para troca de mensagens entre o Pregoeiro e os licitantes.



**SERVIÇO PÚBLICO FEDERAL**  
**MINISTÉRIO DA EDUCAÇÃO**  
**INSTITUTO FEDERAL DE EDUCAÇÃO, CIÊNCIA E TECNOLOGIA SUL- RIO-GRANDENSE**  
**CÂMPUS SAPUCAIA DO SUL**

6.5. Iniciada a etapa competitiva, os licitantes deverão encaminhar lances exclusivamente por meio do sistema eletrônico, sendo imediatamente informados do seu recebimento e do valor consignado no registro.

6.5.1. *O lance deverá ser ofertado pelo valor unitário do item.*

6.6. Os licitantes poderão oferecer lances sucessivos, observando o horário fixado para abertura da sessão e as regras estabelecidas no Edital.

6.7. O licitante somente poderá oferecer lance inferior ao último por ele ofertado e registrado pelo sistema.

6.8. O intervalo entre os lances enviados pelo mesmo licitante não poderá ser inferior a vinte (20) segundos e o intervalo entre lances não poderá ser inferior a três (3) segundos, sob pena de serem automaticamente descartados pelo sistema os respectivos lances.

6.9. Em caso de falha no sistema, os lances em desacordo com o subitem anterior deverão ser desconsiderados pelo pregoeiro, devendo a ocorrência ser comunicada imediatamente à Secretaria de Gestão do Ministério do Planejamento, Desenvolvimento e Gestão;

6.9.1. Na hipótese do subitem anterior, a ocorrência será registrada em campo próprio do sistema.

6.10. Não serão aceitos dois ou mais lances de mesmo valor, prevalecendo aquele que for recebido e registrado em primeiro lugar.

6.11. Durante o transcurso da sessão pública, os licitantes serão informados, em tempo real, do valor do menor lance registrado, vedada a identificação do licitante.

6.12. No caso de desconexão com o Pregoeiro, no decorrer da etapa competitiva do Pregão, o sistema eletrônico poderá permanecer acessível aos licitantes para a recepção dos lances.

6.13. Se a desconexão perdurar por tempo superior a 10 (dez) minutos, a sessão será suspensa e terá reinício somente após comunicação expressa do Pregoeiro aos participantes.

6.14. O Critério de julgamento adotado será o menor preço, conforme definido neste Edital e seus anexos.

6.15. A etapa de lances da sessão pública será encerrada por decisão do Pregoeiro. O sistema eletrônico encaminhará aviso de fechamento iminente dos lances, após o que transcorrerá período de tempo de até 30 (trinta) minutos, aleatoriamente determinado pelo sistema, findo o qual será automaticamente encerrada a recepção de lances.

6.16. Caso o licitante não apresente lances, concorrerá com o valor de sua proposta e, na hipótese de desistência de apresentar outros lances, valerá o último lance por ele ofertado, para efeito de ordenação das propostas.

6.17. Em relação a itens não exclusivos para participação de microempresas e empresas de pequeno porte, uma vez encerrada a etapa de lances, será efetivada a verificação automática, junto à Receita Federal, do porte da entidade empresarial. O sistema identificará em



**SERVIÇO PÚBLICO FEDERAL**  
**MINISTÉRIO DA EDUCAÇÃO**  
**INSTITUTO FEDERAL DE EDUCAÇÃO, CIÊNCIA E TECNOLOGIA SUL- RIO-GRANDENSE**  
**CÂMPUS SAPUCAIA DO SUL**

coluna própria as microempresas e empresas de pequeno porte participantes, procedendo à comparação com os valores da primeira colocada, se esta for empresa de maior porte, assim como das demais classificadas, para o fim de aplicar-se o disposto nos arts. 44 e 45 da LC nº 123, de 2006, regulamentada pelo Decreto nº 8.538, de 2015.

6.18. Nessas condições, as propostas de microempresas e empresas de pequeno porte que se encontrarem na faixa de até 5% (cinco por cento) acima da proposta ou lance de menor preço serão consideradas empatadas com a primeira colocada.

6.19. A melhor classificada nos termos do item anterior terá o direito de encaminhar uma última oferta para desempate, obrigatoriamente em valor inferior ao da primeira colocada, no prazo de 5 (cinco) minutos controlados pelo sistema, contados após a comunicação automática para tanto.

6.20. Caso a microempresa ou a empresa de pequeno porte melhor classificada desista ou não se manifeste no prazo estabelecido, serão convocadas as demais licitantes microempresa e empresa de pequeno porte que se encontrem naquele intervalo de 5% (cinco por cento), na ordem de classificação, para o exercício do mesmo direito, no prazo estabelecido no subitem anterior.

6.21. No caso de equivalência dos valores apresentados pelas microempresas e empresas de pequeno porte que se encontrem nos intervalos estabelecidos nos subitens anteriores, será realizado sorteio entre elas para que se identifique aquela que primeiro poderá apresentar melhor oferta.

6.22. Quando houver propostas beneficiadas com as margens de preferência em relação ao produto estrangeiro, o critério de desempate será aplicado exclusivamente entre as propostas que fizerem jus às margens de preferência, conforme regulamento.

6.23. Só se considera empate entre propostas iguais, não seguidas de lances. Lances equivalentes não serão considerados iguais, uma vez que a ordem de apresentação pelos licitantes é utilizada como um dos critérios de classificação.

6.24. Havendo eventual empate entre propostas, o critério de desempate será aquele previsto no art. 3º, § 2º, da Lei nº 8.666, de 1993, assegurando-se a preferência, sucessivamente, aos bens fornecidos:

6.24.1. por empresas brasileiras;

6.24.2. por empresas que invistam em pesquisa e no desenvolvimento de tecnologia no País;

6.24.3. por empresas que comprovem cumprimento de reserva de cargos prevista em lei para pessoa com deficiência ou para reabilitado da Previdência Social e que atendam às regras de acessibilidade previstas na legislação.

6.25. Persistindo o empate entre propostas, será aplicado o sorteio como critério de desempate.

6.26. Apurada a proposta final classificada em primeiro lugar, o Pregoeiro poderá encaminhar, pelo sistema eletrônico, contraproposta ao licitante para que seja obtido melhor





**SERVIÇO PÚBLICO FEDERAL**  
**MINISTÉRIO DA EDUCAÇÃO**  
**INSTITUTO FEDERAL DE EDUCAÇÃO, CIÊNCIA E TECNOLOGIA SUL- RIO-GRANDENSE**  
**CÂMPUS SAPUCAIA DO SUL**

preço, observado o critério de julgamento, não se admitindo negociar condições diferentes daquelas previstas neste Edital.

6.27. A negociação será realizada por meio do sistema, podendo ser acompanhada pelos demais licitantes.

6.28. Após a negociação do preço, o Pregoeiro iniciará a fase de aceitação e julgamento da proposta.

## **7. DA ACEITABILIDADE DA PROPOSTA VENCEDORA.**

7.1. Encerrada a etapa de lances e depois da verificação de possível empate, o Pregoeiro examinará a proposta classificada em primeiro lugar quanto ao preço, a sua exequibilidade, bem como quanto ao cumprimento das especificações do objeto.

7.2. 7.2 Será desclassificada a proposta ou o lance vencedor com valor superior ao preço máximo fixado ou que apresentar preço manifestamente inexequível.

7.3. O licitante qualificado como produtor rural pessoa física deverá incluir, na sua proposta, os percentuais das contribuições previstas no art. 176 da Instrução Normativa RFB n. 971, de 2009, em razão do disposto no art. 184, inciso V, sob pena de desclassificação.

7.4. Considera-se inexequível a proposta que apresente preços global ou unitários simbólicos, irrisórios ou de valor zero, incompatíveis com os preços dos insumos e salários de mercado, acrescidos dos respectivos encargos, ainda que o ato convocatório da licitação não tenha estabelecido limites mínimos, exceto quando se referirem a materiais e instalações de propriedade do próprio licitante, para os quais ele renuncie a parcela ou à totalidade da remuneração.

7.5. O Pregoeiro poderá convocar o licitante para enviar documento digital, por meio de funcionalidade disponível no sistema, estabelecendo no “chat” prazo razoável para tanto, sob pena de não aceitação da proposta.

7.5.1. Dentre os documentos passíveis de solicitação pelo Pregoeiro, destacam-se os que contenham as características do material ofertado, tais como marca, modelo, tipo, fabricante e procedência, além de outras informações pertinentes, a exemplo de catálogos, folhetos ou propostas, encaminhados por meio eletrônico, ou, se for o caso, por outro meio e prazo indicados pelo Pregoeiro, sem prejuízo do seu ulterior envio pelo sistema eletrônico, sob pena de não aceitação da proposta.

7.5.1.1. O prazo estabelecido pelo Pregoeiro poderá ser prorrogado por solicitação escrita e justificada do licitante, formulada antes de findo o prazo estabelecido, e formalmente aceita pelo Pregoeiro.

7.6. Se a proposta ou lance vencedor for desclassificado, o Pregoeiro examinará a proposta ou lance subsequente, e, assim sucessivamente, na ordem de classificação.

7.7. Havendo necessidade, o Pregoeiro suspenderá a sessão, informando no “chat” a nova data e horário para a sua continuidade.





**SERVIÇO PÚBLICO FEDERAL**  
**MINISTÉRIO DA EDUCAÇÃO**  
**INSTITUTO FEDERAL DE EDUCAÇÃO, CIÊNCIA E TECNOLOGIA SUL- RIO-GRANDENSE**  
**CÂMPUS SAPUCAIA DO SUL**

7.8. O Pregoeiro poderá encaminhar, por meio do sistema eletrônico, contraproposta ao licitante que apresentou o lance mais vantajoso, com o fim de negociar a obtenção de melhor preço, vedada a negociação em condições diversas das previstas neste Edital.

7.8.1. Também nas hipóteses em que o Pregoeiro não aceitar a proposta e passar à subsequente, poderá negociar com o licitante para que seja obtido preço melhor.

7.8.2. A negociação será realizada por meio do sistema, podendo ser acompanhada pelos demais licitantes.

7.9. Nos itens não exclusivos para a participação de microempresas e empresas de pequeno porte, sempre que a proposta não for aceita, e antes de o Pregoeiro passar à subsequente, haverá nova verificação, pelo sistema, da eventual ocorrência do empate ficto, previsto nos artigos 44 e 45 da LC nº 123, de 2006, seguindo-se a disciplina antes estabelecida, se for o caso.

7.10. Aceita a proposta classificada em primeiro lugar, o licitante deverá comprovar sua condição de habilitação, na forma determinada neste Edital.

## **8. DA HABILITAÇÃO**

8.1. Como condição prévia ao exame da documentação de habilitação do licitante detentor da proposta classificada em primeiro lugar, o Pregoeiro verificará o eventual descumprimento das condições de participação, especialmente quanto à existência de sanção que impeça a participação no certame ou a futura contratação, mediante a consulta aos seguintes cadastros:

8.1.1. SICAF;

8.1.2. Cadastro Nacional de Empresas Inidôneas e Suspensas – CEIS, mantido pela Controladoria-Geral da União ([www.portaldatransparencia.gov.br/ceis](http://www.portaldatransparencia.gov.br/ceis));

8.1.3. Cadastro Nacional de Condenações Cíveis por Atos de Improbidade Administrativa e Inelegibilidade mantido pelo Conselho Nacional de Justiça ([www.cnj.jus.br/improbidade\\_adm/consultar\\_requerido.php](http://www.cnj.jus.br/improbidade_adm/consultar_requerido.php)).

8.1.4. Lista de Inidôneos e o Cadastro Integrado de Condenações por Ilícitos Administrativos - CADICON, mantidos pelo Tribunal de Contas da União – TCU;

8.1.5. A consulta aos cadastros será realizada em nome da empresa licitante e também de seu sócio majoritário, por força do artigo 12 da Lei nº 8.429, de 1992, que prevê, dentre as sanções impostas ao responsável pela prática de ato de improbidade administrativa, a proibição de contratar com o Poder Público, inclusive por intermédio de pessoa jurídica da qual seja sócio majoritário.

8.1.5.1. Caso conste na Consulta de Situação do Fornecedor a existência de Ocorrências Impeditivas Indiretas, o gestor diligenciará para verificar se houve fraude por parte das empresas apontadas no Relatório de Ocorrências Impeditivas Indiretas.



**SERVIÇO PÚBLICO FEDERAL**  
**MINISTÉRIO DA EDUCAÇÃO**  
**INSTITUTO FEDERAL DE EDUCAÇÃO, CIÊNCIA E TECNOLOGIA SUL- RIO-GRANDENSE**  
**CÂMPUS SAPUCAIA DO SUL**

- 8.1.5.2. A tentativa de burla será verificada por meio dos vínculos societários, linhas de fornecimento similares, dentre outros.
- 8.1.5.3. O licitante será convocado para manifestação previamente à sua desclassificação.
- 8.1.6. Constatada a existência de sanção, o Pregoeiro reputará o licitante inabilitado, por falta de condição de participação.
- 8.1.7. No caso de inabilitação, haverá nova verificação, pelo sistema, da eventual ocorrência do empate ficto, previsto nos arts. 44 e 45 da Lei Complementar nº 123, de 2006, seguindo-se a disciplina antes estabelecida para aceitação da proposta subsequente.
- 8.2. Não ocorrendo inabilitação, o Pregoeiro consultará o Sistema de Cadastro Unificado de Fornecedores – SICAF, em relação à habilitação jurídica, à regularidade fiscal, à qualificação econômica financeira e habilitação técnica, conforme o disposto nos arts. 10, 11, 12, 13, 14, 15 e 16 da Instrução Normativa SEGES/MP nº 03, de 2018.
- 8.2.1. O interessado, para efeitos de habilitação prevista na Instrução Normativa SEGES/MP nº 03, de 2018 mediante utilização do sistema, deverá atender às condições exigidas no cadastramento no SICAF até o terceiro dia útil anterior à data prevista para recebimento das propostas;
- 8.3. Também poderão ser consultados os sítios oficiais emissores de certidões, especialmente quando o licitante esteja com alguma documentação vencida junto ao SICAF.
- 8.4. Caso o Pregoeiro não logre êxito em obter a certidão correspondente por meio do sítio oficial, ou na hipótese de ela se encontrar vencida no referido sistema, o licitante será convocado a encaminhar, no prazo de 2 (duas) horas, documento válido que comprove o atendimento das exigências deste Edital, sob pena de inabilitação.
- 8.4.1. As Microempresas e Empresas de Pequeno Porte deverão encaminhar a documentação de habilitação, ainda que haja alguma restrição, nos termos do art. 43, § 1º da LC nº 123, de 2006.
- 8.5. Os licitantes que **não estiverem cadastrados no Sistema de Cadastro Unificado de Fornecedores – SICAF** além do nível de credenciamento exigido pela Instrução Normativa SEGES/MP nº 3, de 2018, deverão apresentar a seguinte documentação relativa à Habilitação Jurídica e à Regularidade Fiscal e trabalhista, bem como a Qualificação Econômico-Financeira, nas condições descritas adiante.
- 8.6. **Habilitação jurídica:**
- 8.6.1. No caso de empresário individual: inscrição no Registro Público de Empresas Mercantis, a cargo da Junta Comercial da respectiva sede;
- 8.6.2. Em se tratando de microempreendedor individual – MEI: Certificado da Condição de Microempreendedor Individual - CCMEI, cuja aceitação ficará condicionada à verificação da autenticidade no sítio [www.portaldoempreendedor.gov.br](http://www.portaldoempreendedor.gov.br);



**SERVIÇO PÚBLICO FEDERAL**  
**MINISTÉRIO DA EDUCAÇÃO**  
**INSTITUTO FEDERAL DE EDUCAÇÃO, CIÊNCIA E TECNOLOGIA SUL- RIO-GRANDENSE**  
**CÂMPUS SAPUCAIA DO SUL**

8.6.3. No caso de sociedade empresária ou empresa individual de responsabilidade limitada - EIRELI: ato constitutivo, estatuto ou contrato social em vigor, devidamente registrado na Junta Comercial da respectiva sede, acompanhado de documento comprobatório de seus administradores;

8.6.4. inscrição no Registro Público de Empresas Mercantis onde opera, com averbação no Registro onde tem sede a matriz, no caso de ser o participante sucursal, filial ou agência;

8.6.5. No caso de sociedade simples: inscrição do ato constitutivo no Registro Civil das Pessoas Jurídicas do local de sua sede, acompanhada de prova da indicação dos seus administradores;

8.6.6. No caso de cooperativa: ata de fundação e estatuto social em vigor, com a ata da assembleia que o aprovou, devidamente arquivado na Junta Comercial ou inscrito no Registro Civil das Pessoas Jurídicas da respectiva sede, bem como o registro de que trata o art. 107 da Lei nº 5.764, de 1971;

8.6.7. No caso de empresa ou sociedade estrangeira em funcionamento no País: decreto de autorização;

8.6.8. Os documentos acima deverão estar acompanhados de todas as alterações ou da consolidação respectiva;

**8.7. Regularidade fiscal trabalhista:**

8.7.1. prova de inscrição no Cadastro Nacional de Pessoas Jurídicas ou no Cadastro de Pessoas Físicas, conforme o caso;

8.7.2. prova de regularidade fiscal perante a Fazenda Nacional, mediante apresentação de certidão expedida conjuntamente pela Secretaria da Receita Federal do Brasil (RFB) e pela Procuradoria-Geral da Fazenda Nacional (PGFN), referente a todos os créditos tributários federais e à Dívida Ativa da União (DAU) por elas administrados, inclusive aqueles relativos à Seguridade Social, nos termos da Portaria Conjunta nº 1.751, de 02/10/2014, do Secretário da Receita Federal do Brasil e da Procuradora-Geral da Fazenda Nacional.

8.7.3. prova de regularidade com o Fundo de Garantia do Tempo de Serviço (FGTS);

8.7.4. prova de inexistência de débitos inadimplidos perante a justiça do trabalho, mediante a apresentação de certidão negativa ou positiva com efeito de negativa, nos termos do Título VII-A da Consolidação das Leis do Trabalho, aprovada pelo Decreto-Lei nº 5.452, de 1º de maio de 1943;

8.7.5. prova de inscrição no cadastro de contribuintes estadual, relativo ao domicílio ou sede do licitante, pertinente ao seu ramo de atividade e compatível com o objeto contratual;

8.7.6. prova de regularidade com a Fazenda Estadual do domicílio ou sede do licitante, relativa à atividade em cujo exercício contrata ou concorre;



**SERVIÇO PÚBLICO FEDERAL**  
**MINISTÉRIO DA EDUCAÇÃO**  
**INSTITUTO FEDERAL DE EDUCAÇÃO, CIÊNCIA E TECNOLOGIA SUL- RIO-GRANDENSE**  
**CÂMPUS SAPUCAIA DO SUL**

8.7.7. caso o licitante seja considerado isento dos tributos municipais relacionados ao objeto licitatório, deverá comprovar tal condição mediante declaração da Fazenda Municipal do seu domicílio ou sede, ou outra equivalente, na forma da lei;

8.7.8. caso o licitante detentor do menor preço seja qualificado como microempresa ou empresa de pequeno porte deverá apresentar toda a documentação exigida para efeito de comprovação de regularidade fiscal, mesmo que esta apresente alguma restrição, sob pena de inabilitação.

**8.8. Qualificação Técnica**

8.8.1. A empresa, cadastrada ou não no SICAF, deverá comprovar, ainda, a qualificação técnica, por meio de:

8.9.2. Comprovação de aptidão para o fornecimento de bens em características, quantidades e prazos compatíveis com o objeto desta licitação, ou com o item pertinente, por meio da apresentação de atestados fornecidos por pessoas jurídicas de direito público ou privado.

8.9. O licitante enquadrado como microempreendedor individual que pretenda auferir os benefícios do tratamento diferenciado previstos na Lei Complementar n. 123, de 2006, estará dispensado (a) da prova de inscrição nos cadastros de contribuintes estadual e municipal e (b) da apresentação do balanço patrimonial e das demonstrações contábeis do último exercício.

8.10. Os documentos exigidos para habilitação relacionados nos subitens acima, deverão ser apresentados em meio digital pelos licitantes, por meio de funcionalidade presente no sistema (upload), no prazo de 2 (duas) horas, após solicitação do Pregoeiro no sistema eletrônico. O prazo poderá ser prorrogado pelo pregoeiro, se solicitado e justificado pela licitante. Somente mediante autorização do Pregoeiro e em caso de indisponibilidade do sistema, será aceito o envio da documentação por meio do e-mail [licitacao@sapucaia.ifsul.edu.br](mailto:licitacao@sapucaia.ifsul.edu.br).

8.10.1. Somente haverá a necessidade de comprovação do preenchimento de requisitos mediante apresentação dos documentos originais não-digitais quando houver dúvida em relação à integridade do documento digital.

8.10.2. Não serão aceitos documentos com indicação de CNPJ/CPF diferentes, salvo aqueles legalmente permitidos.

8.10.3. Se o licitante for a matriz, todos os documentos deverão estar em nome da matriz, e se o licitante for a filial, todos os documentos deverão estar em nome da filial, exceto aqueles documentos que, pela própria natureza, comprovadamente, forem emitidos somente em nome da matriz.

8.10.4. Serão aceitos registros de CNPJ de licitante matriz e filial com diferenças de números de documentos pertinentes ao CND e ao CRF/FGTS, quando for comprovada a centralização do recolhimento dessas contribuições.

8.11. A existência de restrição relativamente à regularidade fiscal e trabalhista não impede que a licitante qualificada como microempresa ou empresa de pequeno porte seja declarada vencedora, uma vez que atenda a todas as demais exigências do edital.



**SERVIÇO PÚBLICO FEDERAL**  
**MINISTÉRIO DA EDUCAÇÃO**  
**INSTITUTO FEDERAL DE EDUCAÇÃO, CIÊNCIA E TECNOLOGIA SUL- RIO-GRANDENSE**  
**CÂMPUS SAPUCAIA DO SUL**

8.11.1. A declaração do vencedor acontecerá no momento imediatamente posterior à fase de habilitação.

8.12. Caso a proposta mais vantajosa seja ofertada por licitante qualificada como microempresa ou empresa de pequeno porte, e uma vez constatada a existência de alguma restrição no que tange à regularidade fiscal e trabalhista, a mesma será convocada para, no prazo de 5 (cinco) dias úteis, após a declaração do vencedor, comprovar a regularização. O prazo poderá ser prorrogado por igual período, a critério da administração pública, quando requerida pelo licitante, mediante apresentação de justificativa.

8.13. A não-regularização fiscal e trabalhista no prazo previsto no subitem anterior acarretará a inabilitação do licitante, sem prejuízo das sanções previstas neste Edital, sendo facultada a convocação dos licitantes remanescentes, na ordem de classificação. Se, na ordem de classificação, seguir-se outra microempresa, empresa de pequeno porte ou sociedade cooperativa com alguma restrição na documentação fiscal e trabalhista, será concedido o mesmo prazo para regularização.

8.14. Havendo necessidade de analisar minuciosamente os documentos exigidos, o Pregoeiro suspenderá a sessão, informando no “chat” a nova data e horário para a continuidade da mesma.

8.15. Será inabilitado o licitante que não comprovar sua habilitação, seja por não apresentar quaisquer dos documentos exigidos, ou apresentá-los em desacordo com o estabelecido neste Edital.

8.16. Nos itens não exclusivos a microempresas e empresas de pequeno porte, em havendo inabilitação, haverá nova verificação, pelo sistema, da eventual ocorrência do empate ficto, previsto nos artigos 44 e 45 da LC nº 123, de 2006, seguindo-se a disciplina antes estabelecida para aceitação da proposta subsequente.

8.17. Constatado o atendimento às exigências de habilitação fixadas no Edital, o licitante será declarado vencedor.

## **9. DO ENCAMINHAMENTO DA PROPOSTA VENCEDORA**

9.1 A proposta final do licitante declarado vencedor deverá ser encaminhada no prazo de 2 (duas) horas, a contar da solicitação do Pregoeiro no sistema eletrônico e deverá:

9.1.1 ser redigida em língua portuguesa, datilografada ou digitada, em uma via, sem emendas, rasuras, entrelinhas ou ressalvas, devendo a última folha ser assinada e as demais rubricadas pelo licitante ou seu representante legal.

9.1.2 conter a indicação do banco, número da conta e agência do licitante vencedor, para fins de pagamento.

9.2 A proposta final deverá ser documentada nos autos e será levada em consideração no decorrer da execução do contrato e aplicação de eventual sanção à Contratada, se for o caso.



**SERVIÇO PÚBLICO FEDERAL**  
**MINISTÉRIO DA EDUCAÇÃO**  
**INSTITUTO FEDERAL DE EDUCAÇÃO, CIÊNCIA E TECNOLOGIA SUL- RIO-GRANDENSE**  
**CÂMPUS SAPUCAIA DO SUL**

9.2.1 Todas as especificações do objeto contidas na proposta, tais como marca, modelo, tipo, fabricante e procedência, vinculam a Contratada.

9.3 Os preços deverão ser expressos em moeda corrente nacional, o valor unitário em algarismos e o valor global em algarismos e por extenso (art. 5º da Lei nº 8.666/93).

9.3.1 Ocorrendo divergência entre os preços unitários e o preço global, prevalecerão os primeiros; no caso de divergência entre os valores numéricos e os valores expressos por extenso, prevalecerão estes últimos.

9.4 A oferta deverá ser firme e precisa, limitada, rigorosamente, ao objeto deste Edital, sem conter alternativas de preço ou de qualquer outra condição que induza o julgamento a mais de um resultado, sob pena de desclassificação.

9.5 A proposta deverá obedecer aos termos deste Edital e seus Anexos, não sendo considerada aquela que não corresponda às especificações ali contidas ou que estabeleça vínculo à proposta de outro licitante.

## **10 DOS RECURSOS**

10.1 Declarado o vencedor e decorrida a fase de regularização fiscal e trabalhista da licitante qualificada como microempresa ou empresa de pequeno porte, se for o caso, será concedido o prazo de no mínimo trinta minutos, para que qualquer licitante manifeste a intenção de recorrer, de forma motivada, isto é, indicando contra qual(is) decisão(ões) pretende recorrer e por quais motivos, em campo próprio do sistema.

10.2 Havendo quem se manifeste, caberá ao Pregoeiro verificar a tempestividade e a existência de motivação da intenção de recorrer, para decidir se admite ou não o recurso, fundamentadamente.

10.2.1 Nesse momento o Pregoeiro não adentrará no mérito recursal, mas apenas verificará as condições de admissibilidade do recurso.

10.2.2 A falta de manifestação motivada do licitante quanto à intenção de recorrer importará a decadência desse direito.

10.2.3 Uma vez admitido o recurso, o recorrente terá, a partir de então, o prazo de três dias para apresentar as razões, pelo sistema eletrônico, ficando os demais licitantes, desde logo, intimados para, querendo, apresentarem contrarrazões também pelo sistema eletrônico, em outros três dias, que começarão a contar do término do prazo do recorrente, sendo-lhes assegurada vista imediata dos elementos indispensáveis à defesa de seus interesses.

10.3 O acolhimento do recurso invalida tão somente os atos insuscetíveis de aproveitamento.

10.4 Os autos do processo permanecerão com vista franqueada aos interessados, no endereço constante neste Edital.

## **11 DA REABERTURA DA SESSÃO PÚBLICA**

11.1 A sessão pública poderá ser reaberta:





**SERVIÇO PÚBLICO FEDERAL**  
**MINISTÉRIO DA EDUCAÇÃO**  
**INSTITUTO FEDERAL DE EDUCAÇÃO, CIÊNCIA E TECNOLOGIA SUL- RIO-GRANDENSE**  
**CÂMPUS SAPUCAIA DO SUL**

11.1.1 Nas hipóteses de provimento de recurso que leve à anulação de atos anteriores à realização da sessão pública precedente ou em que seja anulada a própria sessão pública, situação em que serão repetidos os atos anulados e os que dele dependam.

11.1.2 Quando houver erro na aceitação do preço melhor classificado ou quando o licitante declarado vencedor não assinar o contrato, não retirar o instrumento equivalente ou não comprovar a regularização fiscal e trabalhista, nos termos do art. 43, §1º da LC nº 123/2006. Nessas hipóteses, serão adotados os procedimentos imediatamente posteriores ao encerramento da etapa de lances.

11.2 Todos os licitantes remanescentes deverão ser convocados para acompanhar a sessão reaberta.

11.2.1 A convocação se dará por meio do sistema eletrônico ("chat"), e-mail, ou, ainda, fac-símile, de acordo com a fase do procedimento licitatório.

11.2.2 A convocação feita por e-mail ou fac-símile dar-se-á de acordo com os dados contidos no SICAF, sendo responsabilidade do licitante manter seus dados cadastrais atualizados.

## **12 DA ADJUDICAÇÃO E HOMOLOGAÇÃO**

12.1 O objeto da licitação será adjudicado ao licitante declarado vencedor, por ato do Pregoeiro, caso não haja interposição de recurso, ou pela autoridade competente, após a regular decisão dos recursos apresentados.

12.2 Após a fase recursal, constatada a regularidade dos atos praticados, a autoridade competente homologará o procedimento licitatório.

## **13 DO REAJUSTE**

13.1 As regras acerca do reajuste do valor contratual são as estabelecidas no Termo de Referência, anexo a este Edital.

## **14 DO RECEBIMENTO DO OBJETO E DA FISCALIZAÇÃO**

14.1 Os critérios de recebimento e aceitação do objeto e de fiscalização estão previstos no Termo de Referência.

## **15 DAS OBRIGAÇÕES DA CONTRATANTE E DA CONTRATADA**

15.1 As obrigações da Contratante e da Contratada são as estabelecidas no Termo de Referência.

## **16 DO PAGAMENTO**

16.1 As regras acerca do pagamento são as estabelecidas no Termo de Referência, anexo a este Edital.





**SERVIÇO PÚBLICO FEDERAL**  
**MINISTÉRIO DA EDUCAÇÃO**  
**INSTITUTO FEDERAL DE EDUCAÇÃO, CIÊNCIA E TECNOLOGIA SUL- RIO-GRANDENSE**  
**CÂMPUS SAPUCAIA DO SUL**

**17 DAS SANÇÕES ADMINISTRATIVAS.**

17.1 Comete infração administrativa, nos termos da Lei nº 10.520, de 2002, o licitante/adjudicatário que:

- 17.1.1 Apresentar documentação falsa;
- 17.1.2 Deixar de entregar os documentos exigidos no certame;
- 17.1.3 Ensejar o retardamento da execução do objeto;
- 17.1.4 Não manter a proposta;
- 17.1.5 Cometer fraude fiscal;
- 17.1.6 Comportar-se de modo inidôneo;

17.2 Considera-se comportamento inidôneo, entre outros, a declaração falsa quanto às condições de participação, quanto ao enquadramento como ME/EPP ou o conluio entre os licitantes, em qualquer momento da licitação, mesmo após o encerramento da fase de lances.

17.3 O licitante/adjudicatário que cometer qualquer das infrações discriminadas nos subitens anteriores ficará sujeito, sem prejuízo da responsabilidade civil e criminal, às seguintes sanções:

- 17.3.1 Advertência por faltas leves, assim entendidas como aquelas que não acarretarem prejuízos significativos ao objeto da contratação;
- 17.3.2 Multa de 1% (um por cento) sobre o valor estimado do(s) item(s) prejudicado(s) pela conduta do licitante;
- 17.3.3 Suspensão de licitar e impedimento de contratar com o órgão, entidade ou unidade administrativa pela qual a Administração Pública opera e atua concretamente, pelo prazo de até dois anos;
- 17.3.4 Impedimento de licitar e de contratar com a União e descredenciamento no SICAF, pelo prazo de até cinco anos;
- 17.3.5 Declaração de inidoneidade para licitar ou contratar com a Administração Pública, enquanto perdurarem os motivos determinantes da punição ou até que seja promovida a reabilitação perante a própria autoridade que aplicou a penalidade, que será concedida sempre que a Contratada ressarcir a Contratante pelos prejuízos causados;

17.4 A penalidade de multa pode ser aplicada cumulativamente com as demais sanções.

17.5 Se, durante o processo de aplicação de penalidade, se houver indícios de prática de infração administrativa tipificada pela Lei nº 12.846, de 1º de agosto de 2013, como ato lesivo à administração pública nacional ou estrangeira, cópias do processo administrativo necessárias à apuração da responsabilidade da empresa deverão ser remetidas à autoridade competente, com despacho fundamentado, para ciência e decisão sobre a eventual instauração de investigação preliminar ou Processo Administrativo de Responsabilização – PAR.



**SERVIÇO PÚBLICO FEDERAL**  
**MINISTÉRIO DA EDUCAÇÃO**  
**INSTITUTO FEDERAL DE EDUCAÇÃO, CIÊNCIA E TECNOLOGIA SUL- RIO-GRANDENSE**  
**CÂMPUS SAPUCAIA DO SUL**

17.6 A apuração e o julgamento das demais infrações administrativas não consideradas como ato lesivo à Administração Pública nacional ou estrangeira nos termos da Lei nº 12.846, de 1º de agosto de 2013, seguirão seu rito normal na unidade administrativa.

17.7 O processamento do PAR não interfere no seguimento regular dos processos administrativos específicos para apuração da ocorrência de danos e prejuízos à Administração Pública Federal resultantes de ato lesivo cometido por pessoa jurídica, com ou sem a participação de agente público.

17.8 Caso o valor da multa não seja suficiente para cobrir os prejuízos causados pela conduta do licitante, a União ou Entidade poderá cobrar o valor remanescente judicialmente, conforme artigo 419 do Código Civil.

17.9 A aplicação de qualquer das penalidades previstas realizar-se-á em processo administrativo que assegurará o contraditório e a ampla defesa ao licitante/adjudicatário, observando-se o procedimento previsto na Lei nº 8.666, de 1993, e subsidiariamente na Lei nº 9.784, de 1999.

17.10 A autoridade competente, na aplicação das sanções, levará em consideração a gravidade da conduta do infrator, o caráter educativo da pena, bem como o dano causado à Administração, observado o princípio da proporcionalidade.

17.11 As penalidades serão obrigatoriamente registradas no SICAF.

17.12 As sanções por atos praticados no decorrer da contratação estão previstas no Termo de Referência.

## **18 DA IMPUGNAÇÃO AO EDITAL E DO PEDIDO DE ESCLARECIMENTO**

18.1 Até 02 (dois) dias úteis antes da data designada para a abertura da sessão pública, qualquer pessoa poderá impugnar este Edital.

18.2 A impugnação poderá ser realizada por forma eletrônica, pelo e-mail [licitacao@sapucaia.ifsul.edu.br](mailto:licitacao@sapucaia.ifsul.edu.br), ou por petição dirigida ou protocolada no endereço Av. Copacabana, 100, Campus IFSul. Bairro Piratini, Sapucaia do Sul/RS. Coordenadoria de Licitações e Compras – COLIC.

18.3 Caberá ao Pregoeiro decidir sobre a impugnação no prazo de até vinte e quatro horas.

18.4 Acolhida a impugnação, será definida e publicada nova data para a realização do certame.

18.5 Os pedidos de esclarecimentos referentes a este processo licitatório deverão ser enviados ao Pregoeiro, até 03 (três) dias úteis anteriores à data designada para abertura da sessão pública, exclusivamente por meio eletrônico via internet, no endereço indicado no Edital.

18.6 As impugnações e pedidos de esclarecimentos não suspendem os prazos previstos no certame.



**SERVIÇO PÚBLICO FEDERAL**  
**MINISTÉRIO DA EDUCAÇÃO**  
**INSTITUTO FEDERAL DE EDUCAÇÃO, CIÊNCIA E TECNOLOGIA SUL- RIO-GRANDENSE**  
**CÂMPUS SAPUCAIA DO SUL**

18.7 As respostas às impugnações e os esclarecimentos prestados pelo Pregoeiro serão entranhados nos autos do processo licitatório e estarão disponíveis para consulta por qualquer interessado.

## **19 DAS DISPOSIÇÕES GERAIS**

19.1 Da sessão pública do Pregão divulgar-se-á Ata no sistema eletrônico.

19.2 Não havendo expediente ou ocorrendo qualquer fato superveniente que impeça a realização do certame na data marcada, a sessão será automaticamente transferida para o primeiro dia útil subsequente, no mesmo horário anteriormente estabelecido, desde que não haja comunicação em contrário, pelo Pregoeiro.

19.3 Todas as referências de tempo no Edital, no aviso e durante a sessão pública observarão o horário de Brasília – DF.

19.4 O licitante será responsável por todas as transações que forem efetuadas em seu nome no sistema eletrônico, assumindo como firmes e verdadeiras suas propostas e lances.

19.5 Incumbirá ao licitante acompanhar as operações no sistema eletrônico durante a sessão pública do Pregão, ficando responsável pelo ônus decorrente da perda de negócios, diante da inobservância de quaisquer mensagens emitidas pelo sistema ou de sua desconexão.

19.6 No julgamento das propostas e da habilitação, o Pregoeiro poderá sanar erros ou falhas que não alterem a substância das propostas, dos documentos e sua validade jurídica, mediante despacho fundamentado, registrado em ata e acessível a todos, atribuindo-lhes validade e eficácia para fins de habilitação e classificação.

19.7 A homologação do resultado desta licitação não implicará direito à contratação.

19.8 As normas disciplinadoras da licitação serão sempre interpretadas em favor da ampliação da disputa entre os interessados, desde que não comprometam o interesse da Administração, o princípio da isonomia, a finalidade e a segurança da contratação.

19.9 Os licitantes assumem todos os custos de preparação e apresentação de suas propostas e a Administração não será, em nenhum caso, responsável por esses custos, independentemente da condução ou do resultado do processo licitatório.

19.10 Na contagem dos prazos estabelecidos neste Edital e seus Anexos, excluir-se-á o dia do início e incluir-se-á o do vencimento. Só se iniciam e vencem os prazos em dias de expediente na Administração.

19.11 O desatendimento de exigências formais não essenciais não importará o afastamento do licitante, desde que seja possível o aproveitamento do ato, observados os princípios da isonomia e do interesse público.

19.12 Em caso de divergência entre disposições deste Edital e de seus anexos ou demais peças que compõem o processo, prevalecerá as deste Edital.



**SERVIÇO PÚBLICO FEDERAL**  
**MINISTÉRIO DA EDUCAÇÃO**  
**INSTITUTO FEDERAL DE EDUCAÇÃO, CIÊNCIA E TECNOLOGIA SUL- RIO-GRANDENSE**  
**CÂMPUS SAPUCAIA DO SUL**

19.13 O Edital está disponibilizado, na íntegra, no endereço eletrônico <https://www.comprasgovernamentais.gov.br/>, e também poderão ser lidos e/ou obtidos no endereço Av. Copacabana, 100, Campus IFSul. Bairro Piratini, Sapucaia do Sul/RS. Coordenadoria de Licitações e Compras – COLIC, nos dias úteis, no horário das 08 horas às 17 horas, mesmo endereço e período no qual os autos do processo administrativo permanecerão com vista franqueada aos interessados.

19.14 Integram este Edital, para todos os fins e efeitos, os seguintes anexos:

9.1.1. ANEXO I - Termo de Referência

Sapucaia do Sul ,25 de junho de 2019

Diego Feldmann Borba  
Chefe do Departamento de Administração e de Planejamento  
IFSul campus Sapucaia do Sul



**SERVIÇO PÚBLICO FEDERAL**  
**MINISTÉRIO DA EDUCAÇÃO**  
**INSTITUTO FEDERAL DE EDUCAÇÃO, CIÊNCIA E TECNOLOGIA SUL- RIO-GRANDENSE**  
**CÂMPUS SAPUCAIA DO SUL**

**ANEXO I**

**TERMO DE REFERÊNCIA**  
**PREGÃO Nº 08/2019**  
**(Processo Administrativo n.º 23164.000474.2019-17)**

**1 DO OBJETO**

- 1.1 Aquisição, montagem e instalação de esquadrias de alumínio sob medida para fechamento dos dois vãos do Bloco I (Educação Física), sendo um de 6,82 x 3,15m e outro de 6,77x3,15m, totalizando 45,11m².

ITEM	DESCRIÇÃO DO MATERIAL	UNID.	QUANT
1	<p>Aquisição de esquadrias para fechamento de área externa, composta por duas estruturas, uma medindo <b>6,82mx3,15m e outra 6,77m x3,15m.</b></p> <p><b>Detalhamento das Estruturas:</b></p> <p><b>Estrutura 1</b> - Estrutura em alumínio adonizado bronze, <b>medindo 6,82mx3,15m</b>, onde cada vão será constituído de 6 folhas, sendo que as 2 centrais serão de correr (portas) e as demais fixas, porém possuirão duas janelas maxim-ar, atentando que a bandeira também será fixa porém com 6 janelas maxim-ar, <b>conforme o croqui</b> em anexo. Esta terá batentes, colunas e portas de correr executadas com linha 30 e as maxim-ar com linha 25.</p> <p>As fechaduras das portas de correr, serão do tipo externa bico duplo (tipo asa), com roseta redonda, acabamento inox preto, marca Arouca (código 1006);</p> <p>Os fechos das aberturas maxim-ar serão do tipo alavanca em alumínio preto fosco;</p> <p>Para vedação entre as folhas do caixilho e também entre as folhas e o marco será feita através de escovas tipo Schlegel</p> <p>Os vidros serão temperados na cor bronze, onde os fixos serão 6 mm e os de abrir serão de 4 mm. Destaca-se que haverá alguns vidros com abertura maxim-ar e outros fixos <b>(ver croqui)</b>.</p> <p>A vedação entre o caixilho e o vidro será feita através de fita esponjosa adesiva e perfis de borracha EPDM, para que o vidro não tenha contato direto com a estrutura.</p> <p>As esquadrias deverão ser fixadas à alvenaria por meio de chumbadores (grapas) ou contramarco, a depender do esquadro existente. Os parafusos serão de aço inoxidável.</p> <p>Todos os materiais e equipamentos necessários para a instalação das esquadrias e dos vidros serão responsabilidade do fornecedor.</p> <p><b>Estrutura 2</b> - Estrutura em alumínio adonizado bronze, <b>medindo 6,77m x3,15m</b>, onde cada vão será constituído de 6 folhas, sendo que as 2 centrais serão de correr (portas) e as demais fixas, porém possuirão duas janelas maxim-ar, atentando que a bandeira</p>	Unid.	1



**SERVIÇO PÚBLICO FEDERAL**  
**MINISTÉRIO DA EDUCAÇÃO**  
**INSTITUTO FEDERAL DE EDUCAÇÃO, CIÊNCIA E TECNOLOGIA SUL- RIO-GRANDENSE**  
**CÂMPUS SAPUCAIA DO SUL**

	<p>também será fixa porém com 6 janelas maxim-ar, <b>conforme o croqui</b> em anexo. Esta terá batentes, colunas e portas de correr executadas com linha 30 e as maxim-ar com linha 25.</p> <p>As fechaduras das portas de correr, serão do tipo externa bico duplo (tipo asa), com roseta redonda, acabamento inox preto, marca Arouca (código 1006);</p> <p>Os fechos das aberturas maxim-ar serão do tipo alavanca em alumínio preto fosco;</p> <p>Para vedação entre as folhas do caixilho e também entre as folhas e o marco será feita através de escovas tipo Schlegel</p> <p>Os vidros serão temperados na cor bronze, onde os fixos serão 6 mm e os de abrir serão de 4 mm. Destaca-se que haverá alguns vidros com abertura maxim-ar e outros fixos (<b>ver croqui</b>).</p> <p>A vedação entre o caixilho e o vidro será feita através de fita esponjosa adesiva e perfis de borracha EPDM, para que o vidro não tenha contato direto com a estrutura.</p> <p><b>As esquadrias/estruturas deverão ser entregues instaladas.</b></p> <p>Deverão ser fixadas à alvenaria por meio de chumbadores (grapas) ou contramarco, a depender do esquadro existente. Os parafusos serão de aço inoxidável.</p> <p>Todos os materiais e equipamentos necessários para a instalação das esquadrias e dos vidros serão responsabilidade do fornecedor.</p>		
--	---	--	--

## 2 JUSTIFICATIVA E OBJETIVO DA CONTRATAÇÃO

- 2.1 O serviço a ser contratado será utilizado para adequação do espaço utilizado pelo setor de Educação Física, pois permitirá que as aulas sejam ministradas com mais conforto nos dias de chuva ou frio, no Campus Sapucaia do Sul.

## 3 ESPECIFICAÇÕES TÉCNICAS

- 3.1 Deverão ser confeccionadas e instaladas duas esquadrias de alumínio anodizado bronze, conforme medidas da tabela acima, para perfeito fechamento também deverão ser feitos e colocados fechamentos perpendiculares a estas esquadrias, com 0,35X3,15m, no mesmo padrão.
- 3.2 Deverão ser atendidos os requisitos da ABNT NBR 15969 – Componentes para Esquadrias, a parte 1: Roldana – Requisitos e métodos de ensaio -, em vigor desde agosto de 2011, estabelece os requisitos para fabricação, dimensionamento e funcionamento da roldana; a parte 2: Escova de vedação — Requisitos e métodos de ensaio;
- 3.3 **Apesar de ter as medidas no croqui, é imprescindível fazer as medidas “in loco”, para o perfeito encaixe da esquadria no local;**
- 3.4 Deverá ser mantido o mesmo padrão das esquadrias existentes no prédio.



**SERVIÇO PÚBLICO FEDERAL**  
**MINISTÉRIO DA EDUCAÇÃO**  
**INSTITUTO FEDERAL DE EDUCAÇÃO, CIÊNCIA E TECNOLOGIA SUL- RIO-GRANDENSE**  
**CÂMPUS SAPUCAIA DO SUL**

#### **4 CLASSIFICAÇÃO DOS BENS COMUNS**

- 4.1 O objeto desta licitação é considerado comum, nos termos do parágrafo único, do art. 1º, da Lei 10.520, de 2002.

#### **5 ENTREGA E CRITÉRIOS DE ACEITAÇÃO DO OBJETO.**

- 5.1 O prazo de entrega e instalação é de 30 (trinta) dias, contados do recebimento da nota de empenho.
- 5.2 A instalação deverá ser previamente marcada com a Coordenadoria de Manutenção Geral, pelo e-mail [manutencaogeral@sapucaia.ifsul.edu.br](mailto:manutencaogeral@sapucaia.ifsul.edu.br).
- 5.3 Todos os materiais e equipamentos necessários para a instalação das esquadrias e dos vidros serão responsabilidade do fornecedor.
- 5.4 Os itens deverão ser entregues e instalados no seguinte endereço: **Instituto Federal de Educação, Ciência e Tecnologia Sul-rio-grandense Câmpus Sapucaia do Sul**. Avenida Copacabana, 100 - Bairro Piratini | CEP: 93216-120 - Sapucaia do Sul/RS.
- 5.5 Os materiais serão recebidos provisoriamente no prazo de 2(dois) dias, pelo(a) responsável pelo acompanhamento e fiscalização do contrato, para efeito de posterior verificação de sua conformidade com as especificações constantes neste Termo de Referência e na proposta.
- 5.6 Os materiais e/ou a instalação poderão ser rejeitados, no todo ou em parte, quando em desacordo com as especificações constantes neste Termo de Referência e na proposta, devendo ser substituídos no prazo de 10 (dez) dias, a contar da notificação da contratada, às suas custas, sem prejuízo da aplicação das penalidades.
- 5.7 Os materiais e a instalação serão recebidos definitivamente no prazo de 15 (quinze) dias, contados do recebimento provisório, após a verificação da qualidade e quantidade do material e consequente aceitação mediante termo circunstanciado.
- 5.7.1 Na hipótese de a verificação a que se refere o subitem anterior não ser procedida dentro do prazo fixado, reputar-se-á como realizada, consumando-se o recebimento definitivo no dia do esgotamento do prazo.
- 5.8 O recebimento provisório ou definitivo do objeto não exclui a responsabilidade da contratada pelos prejuízos resultantes da incorreta execução do contrato.

#### **6 OBRIGAÇÕES DA CONTRATANTE**

- 6.1 São obrigações da Contratante:

- 6.1.1 Receber o objeto no prazo e condições estabelecidas no Edital e seus anexos;
- 6.1.2 Verificar minuciosamente, no prazo fixado, a conformidade dos bens recebidos provisoriamente com as especificações constantes do Edital e da proposta, para fins de aceitação e recebimento definitivo;





**SERVIÇO PÚBLICO FEDERAL**  
**MINISTÉRIO DA EDUCAÇÃO**  
**INSTITUTO FEDERAL DE EDUCAÇÃO, CIÊNCIA E TECNOLOGIA SUL- RIO-GRANDENSE**  
**CÂMPUS SAPUCAIA DO SUL**

6.1.3 Comunicar à Contratada, por escrito, sobre imperfeições, falhas ou irregularidades verificadas no objeto fornecido, para que seja substituído, reparado ou corrigido;

6.1.4 Acompanhar e fiscalizar o cumprimento das obrigações da Contratada, através de comissão/servidor especialmente designado;

6.1.5 Efetuar o pagamento à Contratada no valor correspondente ao fornecimento do objeto, no prazo e forma estabelecidos no Edital e seus anexos;

6.2A Administração não responderá por quaisquer compromissos assumidos pela Contratada com terceiros, ainda que vinculados à execução do presente Termo de Contrato, bem como por qualquer dano causado a terceiros em decorrência de ato da Contratada, de seus empregados, prepostos ou subordinados.

## **7 OBRIGAÇÕES DA CONTRATADA**

7.1A Contratada deve cumprir todas as obrigações constantes no Edital, seus anexos e sua proposta, assumindo como exclusivamente seus os riscos e as despesas decorrentes da boa e perfeita execução do objeto e, ainda:

7.1.1 Efetuar a entrega e a instalação do objeto em perfeitas condições, conforme especificações, prazo e local constantes no Termo de Referência e seus anexos, acompanhado da respectiva nota fiscal, na qual constarão as indicações referentes a: marca, fabricante, modelo, procedência e prazo de garantia ou validade;

7.1.2 Responsabilizar-se pelos vícios e danos decorrentes do objeto, de acordo com os artigos 12, 13 e 17 a 27, do Código de Defesa do Consumidor (Lei nº 8.078, de 1990);

7.1.3 Substituir, reparar ou corrigir, às suas expensas, no prazo fixado neste Termo de Referência, o objeto com avarias ou defeitos;

7.1.4 Comunicar à Contratante, no prazo máximo de 24 (vinte e quatro) horas que antecede a data da entrega, os motivos que impossibilitem o cumprimento do prazo previsto, com a devida comprovação;

7.1.5 Manter, durante toda a execução do contrato, em compatibilidade com as obrigações assumidas, todas as condições de habilitação e qualificação exigidas na licitação;

## **8 DA SUBCONTRATAÇÃO**

8.1 Não será admitida a subcontratação do objeto licitatório.



**SERVIÇO PÚBLICO FEDERAL**  
**MINISTÉRIO DA EDUCAÇÃO**  
**INSTITUTO FEDERAL DE EDUCAÇÃO, CIÊNCIA E TECNOLOGIA SUL- RIO-GRANDENSE**  
**CÂMPUS SAPUCAIA DO SUL**

## **9 DA ALTERAÇÃO SUBJETIVA**

9.1 É admissível a fusão, cisão ou incorporação da contratada com/em outra pessoa jurídica, desde que sejam observados pela nova pessoa jurídica todos os requisitos de habilitação exigidos na licitação original; sejam mantidas as demais cláusulas e condições do contrato; não haja prejuízo à execução do objeto pactuado e haja a anuência expressa da Administração à continuidade do contrato.

## **10 DO CONTROLE E FISCALIZAÇÃO DA EXECUÇÃO**

10.1 Nos termos do art. 67 Lei nº 8.666, de 1993, será designado representante para acompanhar e fiscalizar a entrega do objeto, anotando em registro próprio todas as ocorrências relacionadas com a execução e determinando o que for necessário à regularização de falhas ou defeitos observados.

10.1.1 O recebimento de material de valor superior a R\$ 176.000,00 (cento e setenta e seis mil reais) será confiado a uma comissão de, no mínimo, 3 (três) membros, designados pela autoridade competente.

10.2 A fiscalização de que trata este item não exclui nem reduz a responsabilidade da Contratada, inclusive perante terceiros, por qualquer irregularidade, ainda que resultante de imperfeições técnicas ou vícios redibitórios, e, na ocorrência desta, não implica em corresponsabilidade da Administração ou de seus agentes e prepostos, de conformidade com o art. 70 da Lei nº 8.666, de 1993.

10.3 O representante da Administração anotará em registro próprio todas as ocorrências relacionadas com a execução do contrato, indicando dia, mês e ano, bem como o nome dos funcionários eventualmente envolvidos, determinando o que for necessário à regularização das falhas ou defeitos observados e encaminhando os apontamentos à autoridade competente para as providências cabíveis.

## **11 DO PAGAMENTO**

11.1 O pagamento será realizado no prazo máximo de até **30 (trinta)** dias, contados a partir do recebimento da Nota Fiscal ou Fatura, através de ordem bancária, para crédito em banco, agência e conta corrente indicados pelo contratado.

11.1.1 Os pagamentos decorrentes de despesas cujos valores não ultrapassem o limite de que trata o inciso II do art. 24 da Lei 8.666, de 1993, deverão ser efetuados no prazo de até 5 (cinco) dias úteis, contados da data da apresentação da Nota Fiscal, nos termos do art. 5º, § 3º, da Lei nº 8.666, de 1993.

11.2 Considera-se ocorrido o recebimento da nota fiscal ou fatura no momento em que o órgão contratante atestar a execução do objeto do contrato.

11.3 A Nota Fiscal ou Fatura deverá ser obrigatoriamente acompanhada da comprovação da regularidade fiscal, constatada por meio de consulta on-line ao SICAF ou, na



**SERVIÇO PÚBLICO FEDERAL**  
**MINISTÉRIO DA EDUCAÇÃO**  
**INSTITUTO FEDERAL DE EDUCAÇÃO, CIÊNCIA E TECNOLOGIA SUL- RIO-GRANDENSE**  
**CÂMPUS SAPUCAIA DO SUL**

impossibilidade de acesso ao referido Sistema, mediante consulta aos sítios eletrônicos oficiais ou à documentação mencionada no art. 29 da Lei nº 8.666, de 1993.

- 11.3.1 Constatando-se, junto ao SICAF, a situação de irregularidade do fornecedor contratado, deverão ser tomadas as providências previstas no do art. 31 da Instrução Normativa nº 3, de 26 de abril de 2018.
- 11.4 Havendo erro na apresentação da Nota Fiscal ou dos documentos pertinentes à contratação, ou, ainda, circunstância que impeça a liquidação da despesa, como, por exemplo, obrigação financeira pendente, decorrente de penalidade imposta ou inadimplência, o pagamento ficará sobrestado até que a Contratada providencie as medidas saneadoras. Nesta hipótese, o prazo para pagamento iniciar-se-á após a comprovação da regularização da situação, não acarretando qualquer ônus para a Contratante.
- 11.5 Será considerada data do pagamento o dia em que constar como emitida a ordem bancária para pagamento.
- 11.6 Antes de cada pagamento à contratada, será realizada consulta ao SICAF para verificar a manutenção das condições de habilitação exigidas no edital.
- 11.7 Constatando-se, junto ao SICAF, a situação de irregularidade da contratada, será providenciada sua notificação, por escrito, para que, no prazo de 5 (cinco) dias úteis, regularize sua situação ou, no mesmo prazo, apresente sua defesa. O prazo poderá ser prorrogado uma vez, por igual período, a critério da contratante.
- 11.8 Previamente à emissão de nota de empenho e a cada pagamento, a Administração deverá realizar consulta ao SICAF para identificar possível suspensão temporária de participação em licitação, no âmbito do órgão ou entidade, proibição de contratar com o Poder Público, bem como ocorrências impeditivas indiretas, observado o disposto no art. 29, da Instrução Normativa nº 3, de 26 de abril de 2018.
- 11.9 Não havendo regularização ou sendo a defesa considerada improcedente, a contratante deverá comunicar aos órgãos responsáveis pela fiscalização da regularidade fiscal quanto à inadimplência da contratada, bem como quanto à existência de pagamento a ser efetuado, para que sejam acionados os meios pertinentes e necessários para garantir o recebimento de seus créditos.
- 11.10 Persistindo a irregularidade, a contratante deverá adotar as medidas necessárias à rescisão contratual nos autos do processo administrativo correspondente, assegurada à contratada a ampla defesa.
- 11.11 Havendo a efetiva execução do objeto, os pagamentos serão realizados normalmente, até que se decida pela rescisão do contrato, caso a contratada não regularize sua situação junto ao SICAF.
- 11.11.1. Será rescindido o contrato em execução com a contratada inadimplente no SICAF, salvo por motivo de economicidade, segurança nacional ou outro de interesse público de alta relevância, devidamente justificado, em qualquer caso, pela máxima autoridade da contratante.



**SERVIÇO PÚBLICO FEDERAL**  
**MINISTÉRIO DA EDUCAÇÃO**  
**INSTITUTO FEDERAL DE EDUCAÇÃO, CIÊNCIA E TECNOLOGIA SUL- RIO-GRANDENSE**  
**CÂMPUS SAPUCAIA DO SUL**

11.12 Quando do pagamento, será efetuada a retenção tributária prevista na legislação aplicável.

11.12.1 A Contratada regularmente optante pelo Simples Nacional, nos termos da Lei Complementar nº 123, de 2006, não sofrerá a retenção tributária quanto aos impostos e contribuições abrangidos por aquele regime. No entanto, o pagamento ficará condicionado à apresentação de comprovação, por meio de documento oficial, de que faz jus ao tratamento tributário favorecido previsto na referida Lei Complementar.

11.13 Nos casos de eventuais atrasos de pagamento, desde que a Contratada não tenha concorrido, de alguma forma, para tanto, fica convencionado que a taxa de compensação financeira devida pela Contratante, entre a data do vencimento e o efetivo adimplemento da parcela, é calculada mediante a aplicação da seguinte fórmula:

EM = I x N x VP, sendo:

EM = Encargos moratórios;

N = Número de dias entre a data prevista para o pagamento e a do efetivo pagamento;

VP = Valor da parcela a ser paga.

I = Índice de compensação financeira = 0,00016438, assim apurado:

$$I = (TX) \quad I = \frac{(6 / 100)}{365} \quad I = 0,00016438$$

TX = Percentual da taxa anual = 6%

## **12 DO REAJUSTE**

12.1 Nos termos do Parecer nº 00001/2016/CPLCA/CGU/AGU não cabe reajuste, repactuação ou reequilíbrio econômico em relação à Registro de Preços, uma vez que esses institutos estão relacionados à contratação (contrato administrativo em sentido amplo).

## **13 DAS SANÇÕES ADMINISTRATIVAS**

13.1 Comete infração administrativa nos termos da Lei nº 10.520, de 2002, a Contratada que:

13.1.1 Inexecutar total ou parcialmente qualquer das obrigações assumidas em decorrência da contratação;

13.1.2 Ensejar o retardamento da execução do objeto;

13.1.3 Falhar ou fraudar na execução do contrato;

13.1.4 Comportar-se de modo inidôneo;

13.1.5 Cometer fraude fiscal;



**SERVIÇO PÚBLICO FEDERAL**  
**MINISTÉRIO DA EDUCAÇÃO**  
**INSTITUTO FEDERAL DE EDUCAÇÃO, CIÊNCIA E TECNOLOGIA SUL- RIO-GRANDENSE**  
**CÂMPUS SAPUCAIA DO SUL**

13.2 Pela inexecução total ou parcial do objeto deste contrato, a Administração pode aplicar à CONTRATADA as seguintes sanções:

13.2.1 **Advertência**, por faltas leves, assim entendidas aquelas que não acarretem prejuízos significativos para a Contratante;

13.3 Multa moratória de 1% (um por cento) por dia de atraso injustificado sobre o valor da parcela inadimplida, até o limite de 30 (trinta) dias;

13.3.1 Suspensão de licitar e impedimento de contratar com o órgão, entidade ou unidade administrativa pela qual a Administração Pública opera e atua concretamente, pelo prazo de até dois anos;

13.3.2 Impedimento de licitar e contratar com órgãos e entidades da União com o consequente descredenciamento no SICAF pelo prazo de até cinco anos;

13.3.2.1 A Sanção de impedimento de licitar e contratar prevista neste subitem também é aplicável em quaisquer das hipóteses previstas como infração administrativa no subitem 19.1 deste Termo de Referência.

13.3.3 Declaração de inidoneidade para licitar ou contratar com a Administração Pública, enquanto perdurarem os motivos determinantes da punição ou até que seja promovida a reabilitação perante a própria autoridade que aplicou a penalidade, que será concedida sempre que a Contratada ressarcir a Contratante pelos prejuízos causados;

13.4 As sanções previstas nos subitens 12.2.1, 12.3.3, 12.3.4 e 12.3.5 poderão ser aplicadas à CONTRATADA juntamente com as de multa, descontando-a dos pagamentos a serem efetuados.

13.5 Também ficam sujeitas às penalidades do art. 87, III e IV da Lei nº 8.666, de 1993, as empresas ou profissionais que:

13.5.1 Tenham sofrido condenação definitiva por praticar, por meio dolosos, fraude fiscal no recolhimento de quaisquer tributos;

13.5.2 Tenham praticado atos ilícitos visando a frustrar os objetivos da licitação;

13.5.3 Demonstrem não possuir idoneidade para contratar com a Administração em virtude de atos ilícitos praticados.

13.6 A aplicação de qualquer das penalidades previstas realizar-se-á em processo administrativo que assegurará o contraditório e a ampla defesa à Contratada, observando-se o procedimento previsto na Lei nº 8.666, de 1993, e subsidiariamente a Lei nº 9.784, de 1999.

13.7 A autoridade competente, na aplicação das sanções, levará em consideração a gravidade da conduta do infrator, o caráter educativo da pena, bem como o dano causado à Administração, observado o princípio da proporcionalidade.

13.8 As penalidades serão obrigatoriamente registradas no SICAF.



**SERVIÇO PÚBLICO FEDERAL**  
**MINISTÉRIO DA EDUCAÇÃO**  
**INSTITUTO FEDERAL DE EDUCAÇÃO, CIÊNCIA E TECNOLOGIA SUL- RIO-GRANDENSE**  
**CÂMPUS SAPUCAIA DO SUL**

**14 ANEXOS**

14.1 Acompanham este Termo de Referência os seguintes Anexos:

Anexo I.1 – Croqui 1;

Anexo I.2 – Croqui 2;

Anexo I.3 – Croqui planta baixa geral;

13.2 Os anexos estarão disponíveis no endereço <http://www.sapucaia.ifsul.edu.br/licitacoes> para melhor visualização.

Sapucaia do Sul, 25 de junho de 2019.

Lucimeri Petry Homrich  
Engenheira Civil  
CREA 127016rs  
Câmpus Sapucaia dos Sul - IFSul

Para apreciação,

**Gislaine Gabriele Saueressig**  
Coordenadora de Licitações e Compras - COLIC

**Diego Feldman Borba**  
Chefe do Departamento de Administração e de Planejamento – DEAP

**Carolina Soares da Silva**  
Chefe do Departamento de Estrutura e Logística – DELOG

Aprovo, em        de        de 2019.

**Mack Léo Pedroso**  
Diretor-geral do Câmpus Sapucaia do Sul  
Instituto Federal Sul-rio-grandense



**SERVIÇO PÚBLICO FEDERAL**  
**MINISTÉRIO DA EDUCAÇÃO**  
**INSTITUTO FEDERAL DE EDUCAÇÃO, CIÊNCIA E TECNOLOGIA SUL- RIO-GRANDENSE**  
**CÂMPUS SAPUCAIA DO SUL**

**Anexo I.1 – Croqui 1**

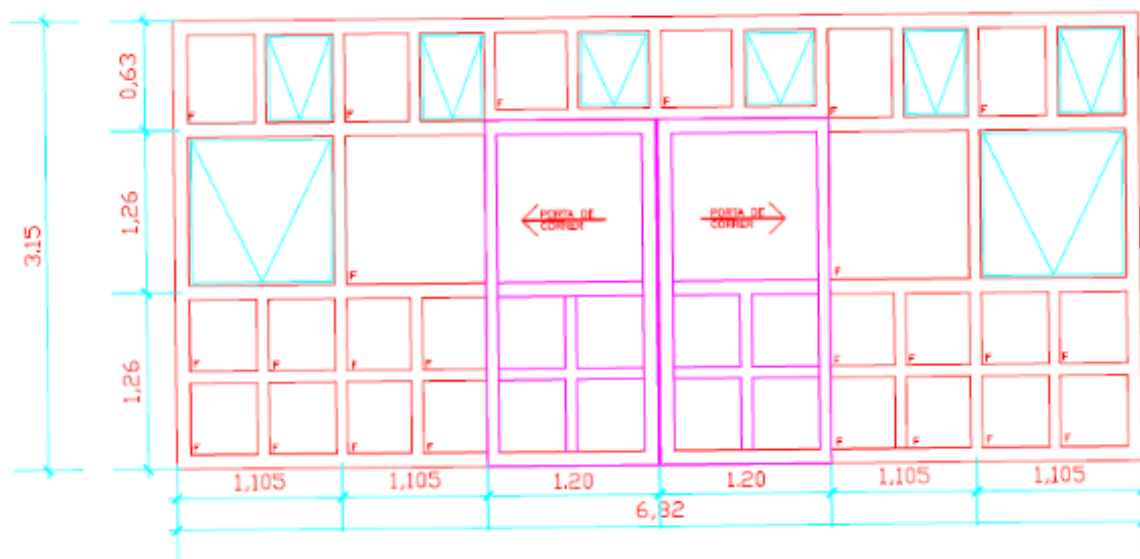





**SERVIÇO PÚBLICO FEDERAL**  
**MINISTÉRIO DA EDUCAÇÃO**  
**INSTITUTO FEDERAL DE EDUCAÇÃO, CIÊNCIA E TECNOLOGIA SUL- RIO-GRANDENSE**  
**CÂMPUS SAPUCAIA DO SUL**

**Anexo I.2 – Croqui 2**

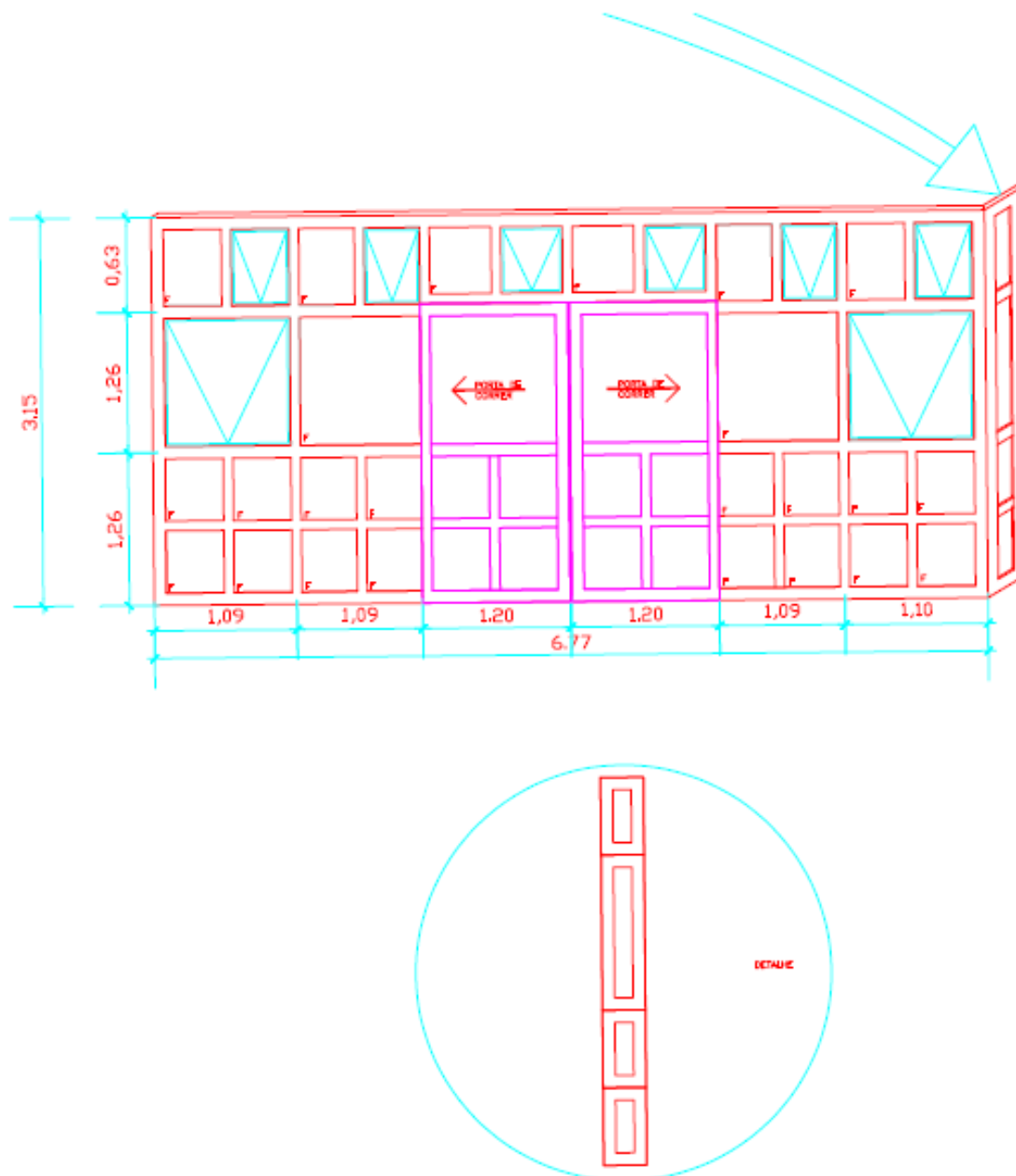



**SERVIÇO PÚBLICO FEDERAL**  
**MINISTÉRIO DA EDUCAÇÃO**  
**INSTITUTO FEDERAL DE EDUCAÇÃO, CIÊNCIA E TECNOLOGIA SUL- RIO-GRANDENSE**  
**CÂMPUS SAPUCAIA DO SUL**

**Anexo I.3 – Croqui planta baixa geral**

