

# CONCORRÊNCIA

01/2023

## CONTRATANTE (UASG)

(158339)

MINISTÉRIO DA EDUCAÇÃO

SECRETARIA DE EDUCAÇÃO PROFISSIONAL E TECNOLÓGICA

INSTITUTO FEDERAL DE EDUCAÇÃO, CIÊNCIA E TECNOLOGIA SUL-RIO-GRANDENSE

CAMPUS SAPUCAIA DO SUL

## OBJETO

Contratação de empresa especializada para execução da Revitalização da Subestação do Campus Sapucaia do Sul.

## VALOR TOTAL DA CONTRATAÇÃO

R\$ 286.097,84 (duzentos e oitenta e seis mil, noventa e sete reais e oitenta e quatro centavos).

## DATA DA SESSÃO PÚBLICA

Dia 07/12/2023 às 9h (horário de Brasília)

## CRITÉRIO DE JULGAMENTO:

Menor preço por grupo

## MODO DE DISPUTA:

aberto e fechado

## PREFERÊNCIA ME/EPP/EQUIPARADAS

SIM



Baixe o APP Compras.gov.br  
e apresente sua proposta!

## Sumário

1. DO OBJETO .....	3
2. DA PARTICIPAÇÃO NA LICITAÇÃO .....	3
3. DA APRESENTAÇÃO DA PROPOSTA E DOS DOCUMENTOS DE HABILITAÇÃO .....	5
4. DO PREENCHIMENTO DA PROPOSTA .....	6
5. DA ABERTURA DA SESSÃO, CLASSIFICAÇÃO DAS PROPOSTAS E FORMULAÇÃO DE LANCES ..	7
6. DA FASE DE JULGAMENTO .....	11
7. DA FASE DE HABILITAÇÃO .....	13
8. DOS RECURSOS .....	16
9. DAS INFRAÇÕES ADMINISTRATIVAS E SANÇÕES .....	16
10. DA IMPUGNAÇÃO AO EDITAL E DO PEDIDO DE ESCLARECIMENTO .....	18
11. DAS DISPOSIÇÕES GERAIS .....	18

**EDITAL**

**MINISTÉRIO DA EDUCAÇÃO**

**SECRETARIA DE EDUCAÇÃO PROFISSIONAL E TECNOLÓGICA**

**INSTITUTO FEDERAL DE EDUCAÇÃO, CIÊNCIA E TECNOLOGIA SUL-RIO-GRANDENSE**

**Campus Sapucaia do Sul**

**CONCORRÊNCIA Nº 01/2023**

Processo Administrativo nº23163.003183.2023-52

Torna-se público que o Instituto Federal Sul-rio-grandense - IFSul, Campus Sapucaia do Sul, por meio da Coordenadoria de Licitações e Compras - COLIC, sediado à Av. Copacabana, 100, Bairro Piratini, Sapucaia do Sul - RS, realizará licitação, na modalidade CONCORRÊNCIA, na forma ELETRÔNICA, nos termos da [Lei nº 14.133, de 2021](#), e demais legislação aplicável e, ainda, de acordo com as condições estabelecidas neste Edital.

**1. DO OBJETO**

1.1. O objeto da presente licitação é a Contratação de empresa especializada para execução da Revitalização da Subestação do Campus Sapucaia do Sul, conforme condições, quantidades e exigências estabelecidas neste Edital e seus anexos.

1.2. A licitação será realizada em grupo único, formado por 6 itens, conforme tabela constante no Termo de Referência, devendo o licitante oferecer proposta para todos os itens que o compõem.

**2. DA PARTICIPAÇÃO NA LICITAÇÃO**

2.1. Poderão participar desta licitação os interessados que estiverem previamente credenciados no Sistema de Cadastramento Unificado de Fornecedores - SICAF e no Sistema de Compras do Governo Federal ([www.gov.br/compras](http://www.gov.br/compras)).

2.1.1. Os interessados deverão atender às condições exigidas no cadastramento no Sicafe até o terceiro dia útil anterior à data prevista para recebimento das propostas.

2.2. O licitante responsabiliza-se exclusiva e formalmente pelas transações efetuadas em seu nome, assume como firmes e verdadeiras suas propostas e seus lances, inclusive os atos praticados diretamente ou por seu representante, excluindo a responsabilidade do provedor do sistema ou do órgão ou entidade promotora da licitação por eventuais danos decorrentes de uso indevido das credenciais de acesso, ainda que por terceiros.

2.3. É de responsabilidade do cadastrado conferir a exatidão dos seus dados cadastrais nos Sistemas relacionados no item anterior e mantê-los atualizados junto aos órgãos responsáveis pela informação,

devendo proceder, imediatamente, à correção ou à alteração dos registros tão logo identifique incorreção ou aqueles se tornem desatualizados.

2.4. A não observância do disposto no item anterior poderá ensejar desclassificação no momento da habilitação.

2.5. Será concedido tratamento favorecido para as microempresas e empresas de pequeno porte, nos limites previstos da [Lei Complementar nº 123, de 2006](#) e do Decreto n.º 8.538, de 2015.

2.6. Não poderão disputar esta licitação:

2.6.1. aquele que não atenda às condições deste Edital e seu(s) anexo(s);

2.6.2. autor do anteprojeto, do projeto básico ou do projeto executivo, pessoa física ou jurídica, quando a licitação versar sobre serviços ou fornecimento de bens a ele relacionados;

2.6.3. empresa, isoladamente ou em consórcio, responsável pela elaboração do projeto básico ou do projeto executivo, ou empresa da qual o autor do projeto seja dirigente, gerente, controlador, acionista ou detentor de mais de 5% (cinco por cento) do capital com direito a voto, responsável técnico ou subcontratado, quando a licitação versar sobre serviços ou fornecimento de bens a ela necessários;

2.6.4. pessoa física ou jurídica que se encontre, ao tempo da licitação, impossibilitada de participar da licitação em decorrência de sanção que lhe foi imposta;

2.6.5. aquele que mantenha vínculo de natureza técnica, comercial, econômica, financeira, trabalhista ou civil com dirigente do órgão ou entidade contratante ou com agente público que desempenhe função na licitação ou atue na fiscalização ou na gestão do contrato, ou que deles seja cônjuge, companheiro ou parente em linha reta, colateral ou por afinidade, até o terceiro grau;

2.6.6. empresas controladoras, controladas ou coligadas, nos termos da Lei nº 6.404, de 15 de dezembro de 1976, concorrendo entre si;

2.6.7. pessoa física ou jurídica que, nos 5 (cinco) anos anteriores à divulgação do edital, tenha sido condenada judicialmente, com trânsito em julgado, por exploração de trabalho infantil, por submissão de trabalhadores a condições análogas às de escravo ou por contratação de adolescentes nos casos vedados pela legislação trabalhista;

2.6.8. agente público do órgão ou entidade licitante;

2.6.9. Organizações da Sociedade Civil de Interesse Público - OSCIP, atuando nessa condição;

2.6.10. Não poderá participar, direta ou indiretamente, da licitação ou da execução do contrato agente público do órgão ou entidade contratante, devendo ser observadas as situações que possam configurar conflito de interesses no exercício ou após o exercício do cargo ou emprego, nos termos da legislação que disciplina a matéria, conforme [§ 1º do art. 9º da Lei nº 14.133, de 2021](#).

2.7. O impedimento de que trata o item 2.6.4 será também aplicado ao licitante que atue em substituição a outra pessoa, física ou jurídica, com o intuito de burlar a efetividade da sanção a ela aplicada, inclusive a sua controladora, controlada ou coligada, desde que devidamente comprovado o ilícito ou a utilização fraudulenta da personalidade jurídica do licitante.

2.8. A critério da Administração e exclusivamente a seu serviço, o autor dos projetos e a empresa a que se referem os itens 2.6.2 e 2.6.3 poderão participar no apoio das atividades de planejamento da contratação, de execução da licitação ou de gestão do contrato, desde que sob supervisão exclusiva de agentes públicos do órgão ou entidade.

- 2.9. Equiparam-se aos autores do projeto as empresas integrantes do mesmo grupo econômico.
- 2.10. O disposto nos itens 2.6.2 e 2.6.3 não impede a licitação ou a contratação de serviço que inclua como encargo do contratado a elaboração do projeto básico e do projeto executivo, nas contratações integradas, e do projeto executivo, nos demais regimes de execução.
- 2.11. Em licitações e contratações realizadas no âmbito de projetos e programas parcialmente financiados por agência oficial de cooperação estrangeira ou por organismo financeiro internacional com recursos do financiamento ou da contrapartida nacional, não poderá participar pessoa física ou jurídica que integre o rol de pessoas sancionadas por essas entidades ou que seja declarada inidônea nos termos da [Lei nº 14.133/2021](#).
- 2.12. A vedação de que trata o item 2.6.8 estende-se a terceiro que auxilie a condução da contratação na qualidade de integrante de equipe de apoio, profissional especializado ou funcionário ou representante de empresa que preste assessoria técnica.

### **3. DA APRESENTAÇÃO DA PROPOSTA E DOS DOCUMENTOS DE HABILITAÇÃO**

- 3.1. Na presente licitação, a fase de habilitação sucederá as fases de apresentação de propostas e lances e de julgamento.
- 3.2. Os licitantes encaminharão, exclusivamente por meio do sistema eletrônico, a proposta com o preço ou o percentual de desconto, conforme o critério de julgamento adotado neste Edital, até a data e o horário estabelecidos para abertura da sessão pública.
- 3.3. Caso a fase de habilitação anteceda as fases de apresentação de propostas e lances, os licitantes encaminharão, na forma e no prazo estabelecidos no item anterior, simultaneamente os documentos de habilitação e a proposta com o preço ou o percentual de desconto, observado o disposto nos itens 7.1.1 e 7.12.1 deste Edital.
- 3.4. No cadastramento da proposta inicial, o licitante declarará, em campo próprio do sistema, que:
- 3.4.1. está ciente e concorda com as condições contidas no edital e seus anexos, bem como de que a proposta apresentada compreende a integralidade dos custos para atendimento dos direitos trabalhistas assegurados na Constituição Federal, nas leis trabalhistas, nas normas infralegais, nas convenções coletivas de trabalho e nos termos de ajustamento de conduta vigentes na data de sua entrega em definitivo e que cumpre plenamente os requisitos de habilitação definidos no instrumento convocatório;
- 3.4.2. não emprega menor de 18 anos em trabalho noturno, perigoso ou insalubre e não emprega menor de 16 anos, salvo menor, a partir de 14 anos, na condição de aprendiz, nos termos do [artigo 7º, XXXIII, da Constituição](#);
- 3.4.3. não possui empregados executando trabalho degradante ou forçado, observando o disposto nos [incisos III e IV do art. 1º e no inciso III do art. 5º da Constituição Federal](#);
- 3.5. cumpre as exigências de reserva de cargos para pessoa com deficiência e para reabilitado da Previdência Social, previstas em lei e em outras normas específicas.
- 3.6. O licitante organizado em cooperativa deverá declarar, ainda, em campo próprio do sistema eletrônico, que cumpre os requisitos estabelecidos no [artigo 16 da Lei nº 14.133, de 2021](#).
- 3.7. O fornecedor enquadrado como microempresa, empresa de pequeno porte ou sociedade cooperativa deverá declarar, ainda, em campo próprio do sistema eletrônico, que cumpre os requisitos estabelecidos no [artigo 3º da Lei Complementar nº 123, de 2006](#), estando apto a usufruir do tratamento favorecido estabelecido em seus [arts. 42 a 49](#), observado o disposto nos [§§ 1º ao 3º do art. 4º, da Lei nº 14.133, de 2021](#).

3.7.1. no item exclusivo para participação de microempresas e empresas de pequeno porte, a assinalação do campo “não” impedirá o prosseguimento no certame, para aquele item;

3.7.2. nos itens em que a participação não for exclusiva para microempresas e empresas de pequeno porte, a assinalação do campo “não” apenas produzirá o efeito de o licitante não ter direito ao tratamento favorecido previsto na [Lei Complementar nº 123, de 2006](#), mesmo que microempresa, empresa de pequeno porte ou sociedade cooperativa.

3.8. A falsidade da declaração de que trata os itens 3.4 ou 3.7 sujeitará o licitante às sanções previstas na [Lei nº 14.133, de 2021](#), e neste Edital.

3.9. Os licitantes poderão retirar ou substituir a proposta ou, na hipótese de a fase de habilitação anteceder as fases de apresentação de propostas e lances e de julgamento, os documentos de habilitação anteriormente inseridos no sistema, até a abertura da sessão pública.

3.10. Não haverá ordem de classificação na etapa de apresentação da proposta e dos documentos de habilitação pelo licitante, o que ocorrerá somente após os procedimentos de abertura da sessão pública e da fase de envio de lances.

3.11. Serão disponibilizados para acesso público os documentos que compõem a proposta dos licitantes convocados para apresentação de propostas, após a fase de envio de lances.

3.12. Desde que disponibilizada a funcionalidade no sistema, o licitante poderá parametrizar o seu valor final mínimo ou o seu percentual de desconto máximo quando do cadastramento da proposta e obedecerá às seguintes regras:

3.12.1. a aplicação do intervalo mínimo de diferença de valores ou de percentuais entre os lances, que incidirá tanto em relação aos lances intermediários quanto em relação ao lance que cobrir a melhor oferta; e

3.12.2. os lances serão de envio automático pelo sistema, respeitado o valor final mínimo, caso estabelecido, e o intervalo de que trata o subitem acima.

3.13. O valor final mínimo ou o percentual de desconto final máximo parametrizado no sistema poderá ser alterado pelo fornecedor durante a fase de disputa, sendo vedado:

3.13.1. valor superior a lance já registrado pelo fornecedor no sistema, quando adotado o critério de julgamento por menor preço; e

3.13.2. percentual de desconto inferior a lance já registrado pelo fornecedor no sistema, quando adotado o critério de julgamento por maior desconto.

3.14. O valor final mínimo ou o percentual de desconto final máximo parametrizado na forma do item 3.12 possuirá caráter sigiloso para os demais fornecedores e para o órgão ou entidade promotora da licitação, podendo ser disponibilizado estrita e permanentemente aos órgãos de controle externo e interno.

3.15. Caberá ao licitante interessado em participar da licitação acompanhar as operações no sistema eletrônico durante o processo licitatório e se responsabilizar pelo ônus decorrente da perda de negócios diante da inobservância de mensagens emitidas pela Administração ou de sua desconexão.

3.16. O licitante deverá comunicar imediatamente ao provedor do sistema qualquer acontecimento que possa comprometer o sigilo ou a segurança, para imediato bloqueio de acesso.

#### 4. DO PREENCHIMENTO DA PROPOSTA

4.1. O licitante deverá enviar sua proposta mediante o preenchimento, no sistema eletrônico, dos seguintes campos:

4.1.1. Valor unitário e total do item;

4.2. Todas as especificações do objeto contidas na proposta vinculam o licitante.

4.2.1. O licitante NÃO poderá oferecer proposta em quantitativo inferior ao máximo previsto para contratação.

4.3. Nos valores propostos estarão inclusos todos os custos operacionais, encargos previdenciários, trabalhistas, tributários, comerciais e quaisquer outros que incidam direta ou indiretamente na execução do objeto.

4.4. Os preços ofertados, tanto na proposta inicial, quanto na etapa de lances, serão de exclusiva responsabilidade do licitante, não lhe assistindo o direito de pleitear qualquer alteração, sob alegação de erro, omissão ou qualquer outro pretexto.

4.5. Se o regime tributário da empresa implicar o recolhimento de tributos em percentuais variáveis, a cotação adequada será a que corresponde à média dos efetivos recolhimentos da empresa nos últimos doze meses.

4.6. Independentemente do percentual de tributo inserido na planilha, no pagamento serão retidos na fonte os percentuais estabelecidos na legislação vigente.

4.7. Na presente licitação, a Microempresa e a Empresa de Pequeno Porte poderão se beneficiar do regime de tributação pelo Simples Nacional.

4.8. A apresentação das propostas implica obrigatoriedade do cumprimento das disposições nelas contidas, em conformidade com o que dispõe o Projeto Básico/Termo de Referência, assumindo o proponente o compromisso de executar o objeto licitado nos seus termos, bem como de fornecer os materiais, equipamentos, ferramentas e utensílios necessários, em quantidades e qualidades adequadas à perfeita execução contratual, promovendo, quando requerido, sua substituição.

4.9. O prazo de validade da proposta não será inferior a **60 (sessenta)** dias, a contar da data de sua apresentação.

4.10. Os licitantes devem respeitar os preços máximos estabelecidos nas normas de regência de contratações públicas federais, quando participarem de licitações públicas;

4.10.1. Caso o critério de julgamento seja o de maior desconto, o preço já decorrente da aplicação do desconto ofertado deverá respeitar os preços máximos previstos no item 4.9.

4.11. O descumprimento das regras supramencionadas pela Administração por parte dos contratados pode ensejar a responsabilização pelo Tribunal de Contas da União e, após o devido processo legal, gerar as seguintes consequências: assinatura de prazo para a adoção das medidas necessárias ao exato cumprimento da lei, nos termos do [art. 71, inciso IX, da Constituição](#); ou condenação dos agentes públicos responsáveis e da empresa contratada ao pagamento dos prejuízos ao erário, caso verificada a ocorrência de superfaturamento por sobrepreço na execução do contrato.

#### 5. DA ABERTURA DA SESSÃO, CLASSIFICAÇÃO DAS PROPOSTAS E FORMULAÇÃO DE LANCES

5.1. A abertura da presente licitação dar-se-á automaticamente em sessão pública, por meio de sistema eletrônico, na data, horário e local indicados neste Edital.

- 5.2. Os licitantes poderão retirar ou substituir a proposta ou os documentos de habilitação, quando for o caso, anteriormente inseridos no sistema, até a abertura da sessão pública.
- 5.3. O sistema disponibilizará campo próprio para troca de mensagens entre o Agente de Contratação/Comissão e os licitantes.
- 5.4. Iniciada a etapa competitiva, os licitantes deverão encaminhar lances exclusivamente por meio de sistema eletrônico, sendo imediatamente informados do seu recebimento e do valor consignado no registro.
- 5.5. O lance deverá ser ofertado pelo valor unitário.
- 5.6. Os licitantes poderão oferecer lances sucessivos, observando o horário fixado para abertura da sessão e as regras estabelecidas no Edital.
- 5.7. O licitante somente poderá oferecer lance de valor inferior ou percentual de desconto superior ao último por ele ofertado e registrado pelo sistema.
- 5.8. O intervalo mínimo de diferença de valores ou percentuais entre os lances, que incidirá tanto em relação aos lances intermediários quanto em relação à proposta que cobrir a melhor oferta deverá ser de R\$10,00 (dez reais).
- 5.9. O licitante poderá, uma única vez, excluir seu último lance ofertado, no intervalo de quinze segundos após o registro no sistema, na hipótese de lance inconsistente ou inexequível.
- 5.10. O procedimento seguirá de acordo com o modo de disputa adotado.
- 5.11. Caso seja adotado para o envio de lances na licitação o modo de disputa “aberto”, os licitantes apresentarão lances públicos e sucessivos, com prorrogações.
- 5.11.1. A etapa de lances da sessão pública terá duração de dez minutos e, após isso, será prorrogada automaticamente pelo sistema quando houver lance ofertado nos últimos dois minutos do período de duração da sessão pública.
- 5.11.2. A prorrogação automática da etapa de lances, de que trata o subitem anterior, será de dois minutos e ocorrerá sucessivamente sempre que houver lances enviados nesse período de prorrogação, inclusive no caso de lances intermediários.
- 5.11.3. Não havendo novos lances na forma estabelecida nos itens anteriores, a sessão pública encerrar-se-á automaticamente, e o sistema ordenará e divulgará os lances conforme a ordem final de classificação.
- 5.11.4. Definida a melhor proposta, se a diferença em relação à proposta classificada em segundo lugar for de pelo menos 5% (cinco por cento), o Agente de contratação/Comissão, auxiliado pela equipe de apoio, poderá admitir o reinício da disputa aberta, para a definição das demais colocações.
- 5.11.5. Após o reinício previsto no item supra, os licitantes serão convocados para apresentar lances intermediários.
- 5.12. Caso seja adotado para o envio de lances na licitação o modo de disputa “aberto e fechado”, os licitantes apresentarão lances públicos e sucessivos, com lance final e fechado.
- 5.12.1. A etapa de lances da sessão pública terá duração inicial de quinze minutos. Após esse prazo, o sistema encaminhará aviso de fechamento iminente dos lances, após o que transcorrerá o período de até dez minutos, aleatoriamente determinado, findo o qual será automaticamente encerrada a recepção de lances.



5.12.2. Encerrado o prazo previsto no subitem anterior, o sistema abrirá oportunidade para que o autor da oferta de valor mais baixo e os das ofertas com preços até 10% (dez por cento) superiores àquela possam ofertar um lance final e fechado em até cinco minutos, o qual será sigiloso até o encerramento deste prazo.

5.12.3. No procedimento de que trata o subitem supra, o licitante poderá optar por manter o seu último lance da etapa aberta, ou por ofertar melhor lance.

5.12.4. Não havendo pelo menos três ofertas nas condições definidas neste item, poderão os autores dos melhores lances subsequentes, na ordem de classificação, até o máximo de três, oferecer um lance final e fechado em até cinco minutos, o qual será sigiloso até o encerramento deste prazo.

5.12.5. Após o término dos prazos estabelecidos nos itens anteriores, o sistema ordenará e divulgará os lances segundo a ordem crescente de valores.

5.13. Caso seja adotado para o envio de lances na licitação o modo de disputa “fechado e aberto”, poderão participar da etapa aberta somente os licitantes que apresentarem a proposta de menor preço/ maior percentual de desconto e os das propostas até 10% (dez por cento) superiores/inferiores àquela, em que os licitantes apresentarão lances públicos e sucessivos, até o encerramento da sessão e eventuais prorrogações.

5.13.1. Não havendo pelo menos 3 (três) propostas nas condições definidas no item 5.13, poderão os licitantes que apresentaram as três melhores propostas, consideradas as empatadas, oferecer novos lances sucessivos.

5.13.2. A etapa de lances da sessão pública terá duração de dez minutos e, após isso, será prorrogada automaticamente pelo sistema quando houver lance ofertado nos últimos dois minutos do período de duração da sessão pública.

5.13.3. A prorrogação automática da etapa de lances, de que trata o subitem anterior, será de dois minutos e ocorrerá sucessivamente sempre que houver lances enviados nesse período de prorrogação, inclusive no caso de lances intermediários.

5.13.4. Não havendo novos lances na forma estabelecida nos itens anteriores, a sessão pública encerrar-se-á automaticamente, e o sistema ordenará e divulgará os lances conforme a ordem final de classificação.

5.13.5. Definida a melhor proposta, se a diferença em relação à proposta classificada em segundo lugar for de pelo menos 5% (cinco por cento), o Agente de Contratação/Comissão, auxiliado pela equipe de apoio, poderá admitir o reinício da disputa aberta, para a definição das demais colocações.

5.13.6. Após o reinício previsto no subitem supra, os licitantes serão convocados para apresentar lances intermediários.

5.14. Após o término dos prazos estabelecidos nos subitens anteriores, o sistema ordenará e divulgará os lances segundo a ordem crescente de valores.

5.15. Não serão aceitos dois ou mais lances de mesmo valor, prevalecendo aquele que for recebido e registrado em primeiro lugar.

5.16. Durante o transcurso da sessão pública, os licitantes serão informados, em tempo real, do valor do menor lance registrado, vedada a identificação do licitante.

5.17. No caso de desconexão com o Agente de Contratação/Comissão, no decorrer da etapa competitiva da licitação, o sistema eletrônico poderá permanecer acessível aos licitantes para a recepção dos lances.

5.18. Quando a desconexão do sistema eletrônico para o Agente de Contratação/Comissão persistir por tempo superior a dez minutos, a sessão pública será suspensa e reiniciada somente após decorridas vinte e quatro horas da comunicação do fato pelo Agente de Contratação/Comissão aos participantes, no sítio eletrônico utilizado para divulgação.

5.19. Caso o licitante não apresente lances, concorrerá com o valor de sua proposta.

5.20. Em relação a itens não exclusivos para participação de microempresas e empresas de pequeno porte, uma vez encerrada a etapa de lances, será efetivada a verificação automática, junto à Receita Federal, do porte da entidade empresarial. O sistema identificará em coluna própria as microempresas e empresas de pequeno porte participantes, procedendo à comparação com os valores da primeira colocada, se esta for empresa de maior porte, assim como das demais classificadas, para o fim de aplicar-se o disposto nos [arts. 44 e 45 da Lei Complementar nº 123, de 2006](#), regulamentada pelo [Decreto nº 8.538, de 2015](#).

5.20.1. Nessas condições, as propostas de microempresas e empresas de pequeno porte que se encontrarem na faixa de até 10% (dez por cento) acima da melhor proposta ou melhor lance serão consideradas empatadas com a primeira colocada.

5.20.2. A melhor classificada nos termos do subitem anterior terá o direito de encaminhar uma última oferta para desempate, obrigatoriamente em valor inferior ao da primeira colocada, no prazo de 5 (cinco) minutos controlados pelo sistema, contados após a comunicação automática para tanto.

5.20.3. Caso a microempresa ou a empresa de pequeno porte melhor classificada desista ou não se manifeste no prazo estabelecido, serão convocadas as demais licitantes microempresa e empresa de pequeno porte que se encontrem naquele intervalo de 10% (dez por cento), na ordem de classificação, para o exercício do mesmo direito, no prazo estabelecido no subitem anterior.

5.20.4. No caso de equivalência dos valores apresentados pelas microempresas e empresas de pequeno porte que se encontrem nos intervalos estabelecidos nos subitens anteriores, será realizado sorteio entre elas para que se identifique aquela que primeiro poderá apresentar melhor oferta.

5.21. Só poderá haver empate entre propostas iguais (não seguidas de lances), ou entre lances finais da fase fechada do modo de disputa aberto e fechado.

5.21.1. Havendo eventual empate entre propostas ou lances, o critério de desempate será aquele previsto no [art. 60 da Lei nº 14.133, de 2021](#), nesta ordem:

5.21.1.1. disputa final, hipótese em que os licitantes empatados poderão apresentar nova proposta em ato contínuo à classificação;

5.21.1.2. avaliação do desempenho contratual prévio dos licitantes, para a qual deverão preferencialmente ser utilizados registros cadastrais para efeito de atesto de cumprimento de obrigações previstos nesta Lei;

5.21.1.3. desenvolvimento pelo licitante de ações de equidade entre homens e mulheres no ambiente de trabalho, conforme regulamento;

5.21.1.4. desenvolvimento pelo licitante de programa de integridade, conforme orientações dos órgãos de controle.

5.21.2. Persistindo o empate, será assegurada preferência, sucessivamente, aos bens e serviços produzidos ou prestados por:

5.21.2.1. empresas estabelecidas no território do Estado ou do Distrito Federal do órgão ou entidade da Administração Pública estadual ou distrital licitante ou, no caso de licitação realizada por órgão ou entidade de Município, no território do Estado em que este se localize;

5.21.2.2. empresas brasileiras;

5.21.2.3. empresas que invistam em pesquisa e no desenvolvimento de tecnologia no País;

5.21.2.4. empresas que comprovem a prática de mitigação, nos termos da [Lei nº 12.187, de 29 de dezembro de 2009](#).

5.22. Encerrada a etapa de envio de lances da sessão pública, na hipótese da proposta do primeiro colocado permanecer acima do preço máximo ou inferior ao desconto definido para a contratação, o Agente de Contratação/Comissão poderá negociar condições mais vantajosas, após definido o resultado do julgamento.

5.22.1. A negociação poderá ser feita com os demais licitantes, segundo a ordem de classificação inicialmente estabelecida, quando o primeiro colocado, mesmo após a negociação, for desclassificado em razão de sua proposta permanecer acima do preço máximo definido pela Administração.

5.22.2. A negociação será realizada por meio do sistema, podendo ser acompanhada pelos demais licitantes.

5.22.3. O resultado da negociação será divulgado a todos os licitantes e anexado aos autos do processo licitatório.

5.22.4. O Agente de Contratação/Comissão solicitará ao licitante mais bem classificado que, no prazo de 2 (duas) horas, envie a proposta adequada ao último lance ofertado após a negociação realizada, acompanhada, se for o caso, dos documentos complementares, quando necessários à confirmação daqueles exigidos neste Edital e já apresentados.

5.22.5. A proposta deverá conter as especificações detalhadas do objeto ofertado, formulada com base no modelo de Planilha de Proposta Comercial – Anexo V deste Edital.

5.22.6. É facultado ao Agente de Contratação/Comissão prorrogar o prazo estabelecido, a partir de solicitação fundamentada feita no chat pelo licitante, antes de findo o prazo.

5.23. Após a negociação do preço, o Agente de Contratação/Comissão iniciará a fase de aceitação e julgamento da proposta.

## 6. DA FASE DE JULGAMENTO

6.1. Encerrada a etapa de negociação, o Agente de contratação/Comissão verificará se o licitante provisoriamente classificado em primeiro lugar atende às condições de participação no certame, conforme previsto no [art. 14 da Lei nº 14.133/2021](#), legislação correlata e no item 2.6 do edital, especialmente quanto à existência de sanção que impeça a participação no certame ou a futura contratação, mediante a consulta aos seguintes cadastros:

6.1.1. SICAF;

6.1.2. Cadastro Nacional de Empresas Inidôneas e Suspensas - CEIS, mantido pela Controladoria-Geral da União (<https://www.portaltransparencia.gov.br/sancoes/ceis>); e

- 6.1.3. Cadastro Nacional de Empresas Punidas – CNEP, mantido pela Controladoria-Geral da União (<https://www.portaltransparencia.gov.br/sancoes/cnep>).
- 6.2. A consulta aos cadastros será realizada em nome da empresa licitante e também de seu sócio majoritário, por força da vedação de que trata o [artigo 12 da Lei nº 8.429, de 1992](#).
- 6.3. Caso conste na Consulta de Situação do licitante a existência de Ocorrências Impeditivas Indiretas, o Agente de Contratação/Comissão diligenciará para verificar se houve fraude por parte das empresas apontadas no Relatório de Ocorrências Impeditivas Indiretas. ([IN nº 3/2018, art. 29, caput](#))
- 6.3.1. A tentativa de burla será verificada por meio dos vínculos societários, linhas de fornecimento similares, dentre outros. ([IN nº 3/2018, art. 29, §1º](#)).
- 6.3.2. O licitante será convocado para manifestação previamente a uma eventual desclassificação. ([IN nº 3/2018, art. 29, §2º](#)).
- 6.3.3. Constatada a existência de sanção, o licitante será reputado inabilitado, por falta de condição de participação.
- 6.4. Caso o licitante provisoriamente classificado em primeiro lugar tenha se utilizado de algum tratamento favorecido às ME/EPPs, o Agente de Contratação/Comissão verificará se faz jus ao benefício, em conformidade com os itens **Erro! Fonte de referência não encontrada.** e 3.7 deste edital.
- 6.5. Verificadas as condições de participação e de utilização do tratamento favorecido, o Agente de Contratação/Comissão examinará a proposta classificada em primeiro lugar quanto à adequação ao objeto e à compatibilidade do preço em relação ao máximo estipulado para contratação neste Edital e em seus anexos, observado o disposto no [artigo 29 a 35 da IN SEGES nº 73, de 30 de setembro de 2022](#).
- 6.6. Será desclassificada a proposta vencedora que:
- 6.6.1. conter vícios insanáveis;
  - 6.6.2. não obedecer às especificações técnicas contidas no Projeto Básico/Termo de Referência;
  - 6.6.3. apresentar preços inexequíveis ou permanecerem acima do preço máximo definido para a contratação;
  - 6.6.4. não tiverem sua exequibilidade demonstrada, quando exigido pela Administração;
  - 6.6.5. apresentar desconformidade com quaisquer outras exigências deste Edital ou seus anexos, desde que insanável.
- 6.7. No caso de bens e serviços em geral, é indício de inexequibilidade das propostas valores inferiores a 50% (cinquenta por cento) do valor orçado pela Administração.
- 6.7.1. A inexequibilidade, na hipótese de que trata o **caput**, só será considerada após diligência do Agente de Contratação/Comissão, que comprove:
- 6.7.1.1. que o custo do licitante ultrapassa o valor da proposta; e
  - 6.7.1.2. inexistirem custos de oportunidade capazes de justificar o vulto da oferta.
- 6.8. Em contratação de serviços de engenharia, além das disposições acima, a análise de exequibilidade e sobrepreço considerará o seguinte:
- 6.8.1. Nos regimes de execução por tarefa, empreitada por preço global ou empreitada integral, semi-integrada ou integrada, a caracterização do sobrepreço se dará pela superação do valor global estimado;

6.8.2. No regime de empreitada por preço unitário, a caracterização do sobrepreço se dará pela superação do valor global estimado e pela superação de custo unitário tido como relevante, conforme planilha anexa ao edital;

6.8.3. No caso de serviços de engenharia, serão consideradas inexequíveis as propostas cujos valores forem inferiores a 75% (setenta e cinco por cento) do valor orçado pela Administração, independentemente do regime de execução.

6.8.4. Será exigida garantia adicional do licitante vencedor cuja proposta for inferior a 85% (oitenta e cinco por cento) do valor orçado pela Administração, equivalente à diferença entre este último e o valor da proposta, sem prejuízo das demais garantias exigíveis de acordo com a Lei.

6.9. Se houver indícios de inexequibilidade da proposta de preço, ou em caso da necessidade de esclarecimentos complementares, poderão ser efetuadas diligências, para que a empresa comprove a exequibilidade da proposta.

6.10. Caso o custo global estimado do objeto licitado tenha sido decomposto em seus respectivos custos unitários por meio de Planilha de Custos e Formação de Preços elaborada pela Administração, o licitante classificado em primeiro lugar será convocado para apresentar Planilha por ele elaborada, com os respectivos valores adequados ao valor final da sua proposta, sob pena de não aceitação da proposta.

6.10.1. Em se tratando de serviços de engenharia, o licitante vencedor será convocado a apresentar à Administração, por meio eletrônico, as planilhas com indicação dos quantitativos e dos custos unitários, seguindo o modelo elaborado pela Administração, bem como com detalhamento das Bonificações e Despesas Indiretas (BDI) e dos Encargos Sociais (ES), com os respectivos valores adequados ao valor final da proposta vencedora, admitida a utilização dos preços unitários, no caso de empreitada por preço global, empreitada integral, contratação semi-integrada e contratação integrada, exclusivamente para eventuais adequações indispensáveis no cronograma físico-financeiro e para balizar excepcional aditamento posterior do contrato.

6.11. Erros no preenchimento da planilha não constituem motivo para a desclassificação da proposta. A planilha poderá ser ajustada pelo fornecedor, no prazo indicado pelo sistema, desde que não haja majoração do preço e que se comprove que este é o bastante para arcar com todos os custos da contratação;

6.11.1. O ajuste de que trata este dispositivo se limita a sanar erros ou falhas que não alterem a substância das propostas;

6.11.2. Considera-se erro no preenchimento da planilha passível de correção a indicação de recolhimento de impostos e contribuições na forma do Simples Nacional, quando não cabível esse regime.

6.12. Para fins de análise da proposta quanto ao cumprimento das especificações do objeto, poderá ser colhida a manifestação escrita do setor requisitante do serviço ou da área especializada no objeto.

6.13. Caso o Projeto Básico/Termo de Referência exija a apresentação de amostra, o licitante classificado em primeiro lugar deverá apresentá-la, sob pena de não aceitação da proposta.

6.14. Por meio de mensagem no sistema, será divulgado o local e horário de realização do procedimento para a avaliação das amostras, cuja presença será facultada a todos os interessados, incluindo os demais licitantes.

6.15. Os resultados das avaliações serão divulgados por meio de mensagem no sistema.

6.16. No caso de não haver entrega da amostra ou ocorrer atraso na entrega, sem justificativa aceita pelo Agente de Contratação/Comissão, ou havendo entrega de amostra fora das especificações previstas neste Edital, a proposta do licitante será recusada.

6.17. Se a(s) amostra(s) apresentada(s) pelo primeiro classificado não for(em) aceita(s), o Agente de Contratação/Comissão analisará a aceitabilidade da proposta ou lance ofertado pelo segundo classificado. Seguir-se-á com a verificação da(s) amostra(s) e, assim, sucessivamente, até a verificação de uma que atenda às especificações constantes no Projeto Básico/Termo de Referência.

## **7. DA FASE DE HABILITAÇÃO**

7.1. Os documentos previstos no Projeto Básico/Termo de Referência, necessários e suficientes para demonstrar a capacidade do licitante de realizar o objeto da licitação, serão exigidos para fins de habilitação, nos termos dos [arts. 62 a 70 da Lei nº 14.133, de 2021](#).

7.1.1. A documentação exigida para fins de habilitação jurídica, fiscal, social e trabalhista e econômico-financeira, poderá ser substituída pelo registro cadastral no SICAF.

7.2. Quando permitida a participação de empresas estrangeiras que não funcionem no País, as exigências de habilitação serão atendidas mediante documentos equivalentes, inicialmente apresentados em tradução livre.

7.2.1. Na hipótese de o licitante vencedor ser empresa estrangeira que não funcione no País, para fins de assinatura do contrato ou da ata de registro de preços, os documentos exigidos para a habilitação serão traduzidos por tradutor juramentado no País e apostilados nos termos do disposto no [Decreto nº 8.660, de 29 de janeiro de 2016](#), ou de outro que venha a substituí-lo, ou consularizados pelos respectivos consulados ou embaixadas.

7.3. Quando permitida a participação de consórcio de empresas, a habilitação técnica, quando exigida, será feita por meio do somatório dos quantitativos de cada consorciado e, para efeito de habilitação econômico-financeira, quando exigida, será observado o somatório dos valores de cada consorciado.

7.4. Os documentos exigidos para fins de habilitação poderão ser apresentados em original ou por qualquer processo de cópia autenticada.

7.5. Os documentos exigidos para fins de habilitação poderão ser substituídos por registro cadastral emitido por órgão ou entidade pública, desde que o registro tenha sido feito em obediência ao disposto na Lei nº 14.133/2021.

7.6. Será verificado se o licitante apresentou declaração de que atende aos requisitos de habilitação, e o declarante responderá pela veracidade das informações prestadas, na forma da lei ([art. 63, I, da Lei nº 14.133/2021](#)).

7.7. Será verificado se o licitante apresentou no sistema, sob pena de inabilitação, a declaração de que cumpre as exigências de reserva de cargos para pessoa com deficiência e para reabilitado da Previdência Social, previstas em lei e em outras normas específicas.

7.8. O licitante deverá apresentar, sob pena de desclassificação, declaração de que suas propostas econômicas compreendem a integralidade dos custos para atendimento dos direitos trabalhistas assegurados na Constituição Federal, nas leis trabalhistas, nas normas infralegais, nas convenções coletivas de trabalho e nos termos de ajustamento de conduta vigentes na data de entrega das propostas.

7.9. Considerando que na presente contratação a avaliação prévia do local de execução é imprescindível para o conhecimento pleno das condições e peculiaridades do objeto a ser contratado, o licitante deve atestar, sob pena de inabilitação, que conhece o local e as condições de realização do serviço, assegurado a ele o direito de realização de vistoria prévia.

7.9.1. O licitante que optar por realizar vistoria prévia terá disponibilizado pela Administração data e horário exclusivos, a ser agendado através do e-mail **if-dpo@ifsul.edu.br**, de modo que seu agendamento não coincida com o agendamento de outros licitantes.

7.9.2. Caso o licitante opte por não realizar vistoria, deverá substituir a declaração exigida no presente item por declaração formal assinada pelo seu responsável técnico acerca do conhecimento pleno das condições e peculiaridades da contratação, ANEXO .

7.10. A habilitação será verificada por meio do Sicaf, nos documentos por ele abrangidos.

7.10.1. Somente haverá a necessidade de comprovação do preenchimento de requisitos mediante apresentação dos documentos originais não-digitais quando houver dúvida em relação à integridade do documento digital ou quando a lei expressamente o exigir. ([IN nº 3/2018, art. 4º, §1º, e art. 6º, §4º](#)).

7.11. É de responsabilidade do licitante conferir a exatidão dos seus dados cadastrais no Sicaf e mantê-los atualizados junto aos órgãos responsáveis pela informação, devendo proceder, imediatamente, à correção ou à alteração dos registros tão logo identifique incorreção ou aqueles se tornem desatualizados. ([IN nº 3/2018, art. 7º, caput](#)).

7.11.1. A não observância do disposto no item anterior poderá ensejar desclassificação no momento da habilitação. ([IN nº 3/2018, art. 7º, parágrafo único](#)).

7.12. A verificação pelo Agente de Contratação/Comissão, em sítios eletrônicos oficiais de órgãos e entidades emissores de certidões constitui meio legal de prova, para fins de habilitação.

7.12.1. Os documentos exigidos para habilitação que não estejam contemplados no Sicaf serão enviados por meio do sistema, em formato digital, no prazo de 2 (duas) horas, prorrogável por igual período, contado da solicitação do Agente de Contratação/Comissão.

7.12.2. Na hipótese de a fase de habilitação anteceder a fase de apresentação de propostas e lances, os licitantes encaminharão, por meio do sistema, simultaneamente os documentos de habilitação e a proposta com o preço ou o percentual de desconto, observado o disposto no [§ 1º do art. 36 e no § 1º do art. 39 da Instrução Normativa SEGES nº 73, de 30 de setembro de 2022](#).

7.13. A verificação no Sicaf ou a exigência dos documentos nele não contidos somente será feita em relação ao licitante vencedor.

7.13.1. Os documentos relativos à regularidade fiscal que constem do Projeto Básico/Termo de Referência somente serão exigidos, em qualquer caso, em momento posterior ao julgamento das propostas, e apenas do licitante mais bem classificado.

7.13.2. Respeitada a exceção do subitem anterior, relativa à regularidade fiscal, quando a fase de habilitação anteceder as fases de apresentação de propostas e lances e de julgamento, a verificação ou exigência do presente subitem ocorrerá em relação a todos os licitantes.

7.14. Após a entrega dos documentos para habilitação, não será permitida a substituição ou a apresentação de novos documentos, salvo em sede de diligência, para ([Lei 14.133/21, art. 64](#), e [IN 73/2022, art. 39, §4º](#)):

7.14.1. complementação de informações acerca dos documentos já apresentados pelos licitantes e desde que necessária para apurar fatos existentes à época da abertura do certame; e

7.14.2. atualização de documentos cuja validade tenha expirado após a data de recebimento das propostas;



7.15. Na análise dos documentos de habilitação, a comissão de contratação poderá sanar erros ou falhas, que não alterem a substância dos documentos e sua validade jurídica, mediante decisão fundamentada, registrada em ata e acessível a todos, atribuindo-lhes eficácia para fins de habilitação e classificação.

7.16. Na hipótese de o licitante não atender às exigências para habilitação, o Agente de Contratação/Comissão examinará a proposta subsequente e assim sucessivamente, na ordem de classificação, até a apuração de uma proposta que atenda ao presente edital, observado o prazo disposto no subitem 7.12.1.

7.17. Somente serão disponibilizados para acesso público os documentos de habilitação do licitante cuja proposta atenda ao edital de licitação, após concluídos os procedimentos de que trata o subitem anterior.

7.18. A comprovação de regularidade fiscal e trabalhista das microempresas e das empresas de pequeno porte somente será exigida para efeito de contratação, e não como condição para participação na licitação ([art. 4º do Decreto nº 8.538/2015](#)).

7.19. Quando a fase de habilitação anteceder a de julgamento e já tiver sido encerrada, não caberá exclusão de licitante por motivo relacionado à habilitação, salvo em razão de fatos supervenientes ou só conhecidos após o julgamento.

## 8. DOS RECURSOS

8.1. A interposição de recurso referente ao julgamento das propostas, à habilitação ou inabilitação de licitantes, à anulação ou revogação da licitação, observará o disposto no [art. 165 da Lei nº 14.133, de 2021](#).

8.2. O prazo recursal é de 3 (três) dias úteis, contados da data de intimação ou de lavratura da ata.

8.3. Quando o recurso apresentado impugnar o julgamento das propostas ou o ato de habilitação ou inabilitação do licitante:

8.3.1. a intenção de recorrer deverá ser manifestada imediatamente, sob pena de preclusão;

8.3.2. o prazo para a manifestação da intenção de recorrer não será inferior a 10 (dez) minutos.

8.3.3. o prazo para apresentação das razões recursais será iniciado na data de intimação ou de lavratura da ata de habilitação ou inabilitação;

8.3.4. na hipótese de adoção da inversão de fases prevista no [§ 1º do art. 17 da Lei nº 14.133, de 2021](#), o prazo para apresentação das razões recursais será iniciado na data de intimação da ata de julgamento.

8.4. Os recursos deverão ser encaminhados em campo próprio do sistema.

8.5. O recurso será dirigido à autoridade que tiver editado o ato ou proferido a decisão recorrida, a qual poderá reconsiderar sua decisão no prazo de 3 (três) dias úteis, ou, nesse mesmo prazo, encaminhar recurso para a autoridade superior, a qual deverá proferir sua decisão no prazo de 10 (dez) dias úteis, contado do recebimento dos autos.

8.6. Os recursos interpostos fora do prazo não serão conhecidos.

8.7. O prazo para apresentação de contrarrazões ao recurso pelos demais licitantes será de 3 (três) dias úteis, contados da data da intimação pessoal ou da divulgação da interposição do recurso, assegurada a vista imediata dos elementos indispensáveis à defesa de seus interesses.

8.8. O recurso e o pedido de reconsideração terão efeito suspensivo do ato ou da decisão recorrida até que sobrevenha decisão final da autoridade competente.



- 8.9. O acolhimento do recurso invalida tão somente os atos insuscetíveis de aproveitamento.
- 8.10. Os autos do processo permanecerão com vista franqueada aos interessados no sítio eletrônico <http://www.sapucaia.ifsul.edu.br/licitacoes>.

## 9. DAS INFRAÇÕES ADMINISTRATIVAS E SANÇÕES

- 9.1. Comete infração administrativa, nos termos da lei, o licitante que, com dolo ou culpa:
- 9.1.1. deixar de entregar a documentação exigida para o certame ou não entregar qualquer documento que tenha sido solicitado pelo Agente de Contratação/Comissão durante o certame;
  - 9.1.2. Salvo em decorrência de fato superveniente devidamente justificado, não manter a proposta em especial quando:
    - 9.1.2.1. não enviar a proposta adequada ao último lance ofertado ou após a negociação;
    - 9.1.2.2. recusar-se a enviar o detalhamento da proposta quando exigível;
    - 9.1.2.3. pedir para ser desclassificado quando encerrada a etapa competitiva;
    - 9.1.2.4. deixar de apresentar amostra; ou
    - 9.1.2.5. apresentar proposta ou amostra em desacordo com as especificações do edital;
  - 9.1.3. não celebrar o contrato ou não entregar a documentação exigida para a contratação, quando convocado dentro do prazo de validade de sua proposta;
    - 9.1.3.1. recusar-se, sem justificativa, a assinar o contrato ou a ata de registro de preço, ou a aceitar ou retirar o instrumento equivalente no prazo estabelecido pela Administração;
  - 9.1.4. apresentar declaração ou documentação falsa exigida para o certame ou prestar declaração falsa durante a licitação
  - 9.1.5. fraudar a licitação
  - 9.1.6. comportar-se de modo inidôneo ou cometer fraude de qualquer natureza, em especial quando:
    - 9.1.6.1. induzir deliberadamente a erro no julgamento;
    - 9.1.6.2. apresentar amostra falsificada ou deteriorada;
  - 9.1.7. praticar atos ilícitos com vistas a frustrar os objetivos da licitação
  - 9.1.8. praticar ato lesivo previsto no [art. 5º da Lei n.º 12.846, de 2013](#).
- 9.2. Com fulcro na [Lei nº 14.133, de 2021](#), a Administração poderá, garantida a prévia defesa, aplicar aos licitantes e/ou adjudicatários as seguintes sanções, sem prejuízo das responsabilidades civil e criminal:
- 9.2.1. advertência;
  - 9.2.2. multa;
  - 9.2.3. impedimento de licitar e contratar; e
  - 9.2.4. declaração de inidoneidade para licitar ou contratar, enquanto perdurarem os motivos determinantes da punição ou até que seja promovida sua reabilitação perante a própria autoridade que aplicou a penalidade.
- 9.3. Na aplicação das sanções serão considerados:

- 9.3.1. a natureza e a gravidade da infração cometida.
- 9.3.2. as peculiaridades do caso concreto;
- 9.3.3. as circunstâncias agravantes ou atenuantes;
- 9.3.4. os danos que dela provierem para a Administração Pública;
- 9.3.5. a implantação ou o aperfeiçoamento de programa de integridade, conforme normas e orientações dos órgãos de controle.

9.4. A multa será recolhida em percentual de 0,5% a 30% incidente sobre o valor do contrato licitado, recolhida no prazo máximo de **15 (quinze) dias** úteis, a contar da comunicação oficial.

9.4.1. Para as infrações previstas nos itens 9.1.1, 9.1.2 e 9.1.3, a multa será de 0,5% a 15% do valor do contrato licitado.

9.4.2. Para as infrações previstas nos itens 9.1.4, 9.1.5, 9.1.6, 9.1.7 e 9.1.8, a multa será de 15% a 30% do valor do contrato licitado.

9.5. As sanções de advertência, impedimento de licitar e contratar e declaração de inidoneidade para licitar ou contratar poderão ser aplicadas, cumulativamente ou não, à penalidade de multa.

9.6. Na aplicação da sanção de multa será facultada a defesa do interessado no prazo de 15 (quinze) dias úteis, contado da data de sua intimação.

9.7. A sanção de impedimento de licitar e contratar será aplicada ao responsável em decorrência das infrações administrativas relacionadas nos itens 9.1.1, 9.1.2 e 9.1.3, quando não se justificar a imposição de penalidade mais grave, e impedirá o responsável de licitar e contratar no âmbito da Administração Pública direta e indireta do ente federativo a qual pertencer o órgão ou entidade, pelo prazo máximo de 3 (três) anos.

9.8. Poderá ser aplicada ao responsável a sanção de declaração de inidoneidade para licitar ou contratar, em decorrência da prática das infrações dispostas nos itens 9.1.4, 9.1.5, 9.1.6, 9.1.7 e 9.1.8, bem como pelas infrações administrativas previstas nos itens 9.1.1, 9.1.2 e 9.1.3 que justifiquem a imposição de penalidade mais grave que a sanção de impedimento de licitar e contratar, cuja duração observará o prazo previsto no [art. 156, §5º, da Lei n.º 14.133/2021](#).

9.9. A recusa injustificada do adjudicatário em assinar o contrato ou a ata de registro de preço, ou em aceitar ou retirar o instrumento equivalente no prazo estabelecido pela Administração, descrita no item 9.1.3, caracterizará o descumprimento total da obrigação assumida e o sujeitará às penalidades e à imediata perda da garantia de proposta em favor do órgão ou entidade promotora da licitação, nos termos do [art. 45, §4º da IN SEGES/ME n.º 73, de 2022](#).

9.10. A apuração de responsabilidade relacionadas às sanções de impedimento de licitar e contratar e de declaração de inidoneidade para licitar ou contratar demandará a instauração de processo de responsabilização a ser conduzido por comissão composta por 2 (dois) ou mais servidores estáveis, que avaliará fatos e circunstâncias conhecidos e intimará o licitante ou o adjudicatário para, no prazo de 15 (quinze) dias úteis, contado da data de sua intimação, apresentar defesa escrita e especificar as provas que pretenda produzir.

9.11. Caberá recurso no prazo de 15 (quinze) dias úteis da aplicação das sanções de advertência, multa e impedimento de licitar e contratar, contado da data da intimação, o qual será dirigido à autoridade que tiver proferido a decisão recorrida, que, se não a reconsiderar no prazo de 5 (cinco) dias úteis, encaminhará o recurso com sua motivação à autoridade superior, que deverá proferir sua decisão no prazo máximo de 20 (vinte) dias úteis, contado do recebimento dos autos.

9.12. Caberá a apresentação de pedido de reconsideração da aplicação da sanção de declaração de inidoneidade para licitar ou contratar no prazo de 15 (quinze) dias úteis, contado da data da intimação, e decidido no prazo máximo de 20 (vinte) dias úteis, contado do seu recebimento.

9.13. O recurso e o pedido de reconsideração terão efeito suspensivo do ato ou da decisão recorrida até que sobrevenha decisão final da autoridade competente.

9.14. A aplicação das sanções previstas neste edital não exclui, em hipótese alguma, a obrigação de reparação integral dos danos causados.

## **10. DA IMPUGNAÇÃO AO EDITAL E DO PEDIDO DE ESCLARECIMENTO**

10.1. Qualquer pessoa é parte legítima para impugnar este Edital por irregularidade na aplicação da [Lei nº 14.133, de 2021](#), devendo protocolar o pedido até 3 (três) dias úteis antes da data da abertura do certame.

10.2. A resposta à impugnação ou ao pedido de esclarecimento será divulgado em sítio eletrônico oficial no prazo de até 3 (três) dias úteis, limitado ao último dia útil anterior à data da abertura do certame.

10.3. A impugnação e o pedido de esclarecimento poderão ser realizados por forma eletrônica, pelo endereço eletrônico: **if-dpo@ifsul.edu.br**

10.4. As impugnações e pedidos de esclarecimentos não suspendem os prazos previstos no certame.

10.5. A concessão de efeito suspensivo à impugnação é medida excepcional e deverá ser motivada pelo agente de contratação, nos autos do processo de licitação.

10.6. Acolhida a impugnação, será definida e publicada nova data para a realização do certame.

## **11. DAS DISPOSIÇÕES GERAIS**

11.1. Será divulgada ata da sessão pública no sistema eletrônico.

11.2. Não havendo expediente ou ocorrendo qualquer fato superveniente que impeça a realização do certame na data marcada, a sessão será automaticamente transferida para o primeiro dia útil subsequente, no mesmo horário anteriormente estabelecido, desde que não haja comunicação em contrário, pelo Agente de Contratação/ Comissão.

11.3. Todas as referências de tempo no Edital, no aviso e durante a sessão pública observarão o horário de Brasília - DF.

11.4. A homologação do resultado desta licitação não implicará direito à contratação.

11.5. As normas disciplinadoras da licitação serão sempre interpretadas em favor da ampliação da disputa entre os interessados, desde que não comprometam o interesse da Administração, o princípio da isonomia, a finalidade e a segurança da contratação.

11.6. Os licitantes assumem todos os custos de preparação e apresentação de suas propostas e a Administração não será, em nenhum caso, responsável por esses custos, independentemente da condução ou do resultado do processo licitatório.

11.7. Na contagem dos prazos estabelecidos neste Edital e seus Anexos, excluir-se-á o dia do início e incluir-se-á o do vencimento. Só se iniciam e vencem os prazos em dias de expediente na Administração.

11.8. O desatendimento de exigências formais não essenciais não importará o afastamento do licitante, desde que seja possível o aproveitamento do ato, observados os princípios da isonomia e do interesse público.

11.9. Em caso de divergência entre disposições deste Edital e de seus anexos ou demais peças que compõem o processo, prevalecerá as deste Edital.

11.10. O Edital e seus anexos estão disponíveis, na íntegra, no Portal Nacional de Contratações Públicas (PNCP) e endereço eletrônico <http://www.sapucaia.ifsul.edu.br/licitacoes>.

11.11. Integram este Edital, para todos os fins e efeitos, os seguintes anexos:

11.11.1. ANEXO I – Termo de Referência

11.11.1.1. Apêndice do Anexo I – Estudo Técnico Preliminar

11.11.2. ANEXO II – Minuta de Termo de Contrato

11.11.3. ANEXO III - Modelo de Atestado de Vistoria

11.11.4. ANEXO IV - Modelo de Renúncia de Vistoria

11.11.5. ANEXO V – Modelo de Proposta Comercial

Sapucaia do Sul, 22 de novembro de 2023.

Documento assinado digitalmente  
 **FABIO ROBERTO MORAES LEMES**  
Data: 22/11/2023 10:34:05-0300  
Verifique em <https://validar.iti.gov.br>

**ASSINATURA DA AUTORIDADE COMPETENTE**



**MINISTÉRIO DA EDUCAÇÃO**  
**INSTITUTO FEDERAL SUL-RIO-GRANDENSE**

**ANEXO I**  
**TERMO DE REFERÊNCIA**

Processo Administrativo nº23163.003183.2023-52

**1. CONDIÇÕES GERAIS DA CONTRATAÇÃO**

1.1. Contratação de empresa especializada para realização de serviços comuns de engenharia, nos termos da tabela abaixo, realizados em duas etapas, conforme condições e exigências estabelecidas neste instrumento.

ETAPA 1						
ITEM	ESPECIFICAÇÃO	CATSERV	UNIDADE DE MEDIDA	QT.	VALOR UNITÁRIO	VALOR TOTAL
1	Disjuntor caixa moldada, trifásico (TR-01), com disparo termomagnético, 380/415V CA, 60Hz, categoria de uso A, lcs 36kA à 380/415V, ajuste da unidade de disparo de 420 à 600A, durabilidade mecânica mínima de 15000 ciclos, com bobina de disparo 220V (intertravamento chave seccionadora), modelo CVS630F3630, marca Schneider, ou similar. Instalação do equipamento, com ajustes, caso necessário, no quadro, para o encaixe do disjuntor. Execução de testes e medições (tensão e corrente), antes e após a instalação, para validar o perfeito funcionamento do equipamento, nos termos da tabela abaixo, conforme condições e exigências estabelecidas neste instrumento. Será solicitado catálogo do produto, para	369212/1970	unid	1	R\$ 13.263,34	R\$ 13.263,34

	avaliação.					
2	Análise Físico-Química e cromatográfica (TR-01), com laudo, contendo os valores das análises e resultados encontrados, do óleo do transformador de 300kVA que está em operação na Subestação.	20745/20753	teste	1	R\$ 2.362,00	R\$ 2.362,00

## ETAPA 2

3	Serviço de manutenção preditiva com análise termográfica nas fontes de energia em Média e Baixa tensão, com relatório fotográfico das deficiências encontradas e orientações para as ações corretivas, antes e após os serviços a serem executados.	1228	und	1	R\$ 3.160,00	R\$ 3.160,00
4	Serviços de manutenção preventiva geral da subestação, com aplicação de insumos e conforme Plano de Manutenção Preventiva e Corretiva em anexo.	21687	und	1	R\$ 5.120,00	R\$ 5.120,00
5	Serviços de manutenção corretiva, com insumos, materiais e equipamentos aplicados, contemplando: Rejuvenescimento dos 2 (dois) transformadores 300kVA/25kV em oficina especializada; fornecimento e substituição de 3 (três) Para-raios do poste da concessionária; fornecimento e substituição de 2 (dois) disjuntores trifásicos (TR-02 e Auditório), caixa moldada de baixa tensão; retirada de ferrugem e pintura eletrostática a pó nos 4 (quatro) painéis elétricos da subestação; fornecimento e instalação do sistema de aquecimento e exaustão dos 4 (quatro) painéis elétricos da subestação; fornecimento e instalação de 8 pçs DPS para os transformadores; lixamento, limpeza e pintura das esquadrias de ferro da	4871/1970	und	1	R\$ 101.535,00	R\$ 101.535,00

	subestação; fornecimento e instalação das placas de advertência e cadeados (padrão concessionária); substituição dos tapetes e luvas de manobras. Será solicitado catálogo dos produtos, para avaliação.					
6	Serviços, insumos, materiais e equipamentos para adequação da subestação, compreendendo: Elaboração do estudo de curto-circuito e seletividade da proteção primária considerando usina fotovoltaica com Minigeração distribuída (P>75kW); fornecimento, instalação e parametrização do sistema de proteção primária. Será solicitado catálogo do produto, para avaliação.	4421/1970	und	1	R\$ 160.657,00	R\$ 160.657,50

1.2. Os serviços objeto desta contratação são caracterizados como comuns, conforme justificativa constante do Estudo Técnico Preliminar.

1.3. O prazo de vigência da contratação é de 90 dias contados da emissão da Nota de Empenho, na forma do artigo 105 da Lei nº 14.133, de 2021.

1.4. O custo estimado total da contratação é de R\$ 286.097,84 (duzentos e oitenta e seis mil, noventa e sete reais e oitenta e quatro centavos), conforme custo unitário apostado na tabela acima.

## 2. FUNDAMENTAÇÃO E DESCRIÇÃO DA NECESSIDADE DA CONTRATAÇÃO

A Fundamentação da Contratação e de seus quantitativos encontra-se pormenorizada em tópico específico dos Estudos Técnicos Preliminares, apêndice deste Termo de Referência.

O objeto da contratação está previsto no Plano de Contratações Anual 2023, conforme consta das informações básicas deste termo de referência. Entretanto, após estudos e avaliações realizados pela Diretoria de Projetos e Obras foi confirmada a viabilidade técnica e econômica para a revitalização e um Up Grade da Subestação existente no Câmpus. Além disso, há previsão de disponibilização de um TED (Termo de Execução Descentralizada) para a execução deste serviço, o que justifica a iniciativa de colocá-lo em licitação.

## 3. DESCRIÇÃO DA SOLUÇÃO COMO UM TODO CONSIDERADO O CICLO DE VIDA DO OBJETO

3.1. A aquisição dos serviços necessários, conforme estabelecido neste documento, é a

melhor opção para resolver o problema. Ao contratar uma empresa especializada no ramo, com profissionais capacitados, através de um regime de execução por preço global, podemos agilizar o processo e garantir a qualidade dos serviços. Isso é essencial para o pleno funcionamento da subestação e para garantir o abastecimento de energia elétrica do Câmpus, com um sistema capaz de suportar sua carga atual e futuras expansões.

3.2. Os serviços deverão ser executados no Câmpus Sapucaia do Sul, localizado na Avenida Copacabana, 100, Piratini, Sapucaia do Sul-RS, e devem seguir as seguintes etapas:

3.3. A CONTRATADA deverá efetuar serviço de manutenção preditiva, com inspeção e análise termográfica nas fontes de energia em Média e Baixa tensão, com relatório fotográfico das deficiências encontradas e orientações para as ações corretivas, antes e após os serviços a serem executados.

3.4. A CONTRATADA deverá efetuar agendamento de desligamento junto a concessionária, e informar ao Câmpus sobre este agendamento, com dia e horários programados para desligamento e religação, com antecedência de no mínimo 7 dias;

3.5. A CONTRATADA deverá realizar fornecimento e substituição do disjuntor geral da subestação (TR-01), por equipamento NOVO, de caixa moldada, trifásico, conforme características especificadas no item 1 da tabela de condições gerais de contratação, deste Termo de Referência;

3.6. A CONTRATADA deverá efetuar os serviços no transformador em operação (TR-01) que compreendem: limpeza e revisão das buchas, radiadores e tanque; revisão e reaperto dos terminais de MT e BT; inspeção das vedações; revisão do comutador; verificação do nível do líquido isolante; coleta de amostra de óleo para análise físico-químico compreendendo: Aspecto Visual, cor, densidade 20/20°C, tensão interfacial, teor de água, índice de neutralização, rigidez dielétrica, fator de perdas 90°C; Efetuar ensaio de resistência de isolamento, ensaio de resistência Ôhmica e análise cromatográfica de gases;

3.7. A CONTRATADA deverá efetuar a revisão das conexões do sistema de aterramento, assim como a, verificação de sua continuidade, o reaperto das conexões e a medição da resistência de aterramento.

3.8. A CONTRATADA deverá realizar Manutenção Preventiva geral da subestação, com aplicação de insumos e todas as atividades previstas no Programa de Manutenção Preventiva e Corretiva para a Subestação do Campus Sapucaia do Sul do IFSul, conforme Anexo I do Termo de Referência;

3.9. A CONTRATADA deverá realizar Manutenção Corretiva, com materiais e equipamentos aplicados, preferencialmente, na mesma mobilização e parada da Manutenção Preventiva da subestação, compreendendo: desconexão total do transformador avariado (TR-02), efetuar os ensaios elétricos de resistência ôhmica de bobinado e resistência ôhmica de isolamento antes do transporte do equipamento; efetuar a remoção/transporte do transformador até oficina especializada; fornecimento e substituição dos 3 (três) Para Raios tipo válvulas por poliméricos; fornecimento e substituição do disjuntor geral da subestação (TR-02), por equipamento NOVO, de



caixa moldada, trifásico, com disparo termomagnético, 380/415V CA 60Hz, categoria de uso A, Ics 36kA à 380/415V, ajuste da unidade de disparo de 420 à 600A, durabilidade mecânica mínima de 15000 ciclos, com bobina de disparo 220V (intertravamento chave seccionadora), modelo de referência CVS630F3630, marca Schneider, ou similar; fornecimento e substituição do disjuntor destinado a alimentação do Auditório, por equipamento NOVO, de caixa moldada, trifásico, com disparo termomagnético, proteção térmica ajustável, 380/415V CA 60Hz, Ics 36kA, modelo DWB 250N200, marca WEG, ou similar; retirada de ferrugem e pintura eletrostática a pó dos 4 (quatro) painéis elétricos da subestação; fornecimento e instalação do sistema de aquecimento e exaustão dos 4 (quatro) painéis elétricos da subestação; fornecimento e instalação de 8 peças DPS para os transformadores; lixamento, limpeza e pintura das esquadrias de ferro da subestação; abertura das tampas dos leitos e inspeção visual; limpeza e desobstrução interna; aplicação de massa de calafetar nos eletrodutos de entrada e saídas dos leitos; fornecimento e instalação das placas de advertência e perigo de morte padrão concessionária; fornecimento e instalação de cadeados padrão concessionária; substituição dos tapetes e luvas de manobra;

3.10. A CONTRATADA deverá efetuar avaliação/intervenção corretiva do transformador avariado (TR-02) em oficina especializada, através das seguintes etapas:

- Inspeções e ensaios elétricos do transformador;
- Drenagem da carga de óleo mineral isolante;
- Desmontagem total;
- Inspeção visual no núcleo, bobinas e comutador, se houver;
- Retirada da parte ativa do tanque principal;
- Secagem em estufa, limpeza e reaperto da parte ativa;
- Substituição de todas as juntas de vedação do transformador, e suas buchas se avaliado resistência ôhmica de isolamento baixa ou avarias;
- Limpeza da parte interna da caixa e núcleo do transformador com óleo mineral isolante novo.
- Montagem completa;
- Fornecimento e movimentação/tratamento da carga de óleo mineral isolante, utilizando equipamento termovácuo para preenchimento do equipamento e circulação em caixa, e reposição de carga com óleo mineral novo.
- Re-estanho dos terminais, de AT e BT, substituição de juntas de vedação AT e BT e tampa (principal e visita);
- Pintura de acabamento em pintura cinza munsell padrão N6.5;
- Ensaios elétricos e mecânicos finais;
- Coleta de óleo para análise físico-química e cromatográfica, após a intervenção.

**OBS:** As intervenções com o transformador avariado (TR-02), devem ser estendidas ao transformador em operação (TR-01), apenas se os resultados dos ensaios, do item 3.6, indicarem a necessidade de reparos ou correções. É essencial seguir os procedimentos de segurança e

*contar com profissionais capacitados para realizar as intervenções e garantir o bom funcionamento dos equipamentos, além disso, a intervenção no transformador em operação só poderá ser realizada após manutenção e instalação do outro transformador.*

3.11. As esquadrias de ferro da subestação, com dimensões: 3,5 x 0,52 m (1 unidade de janela veneziana), 3,5 x 3,02 m (2 unidades de porta veneziana); devem ser lixadas com lixa fina, aplicando fosfatizante tipo Ferli-con, com rigorosa limpeza com thinner. Deve ser aplicado fundo com tinta cromato de zinco em uma demão, e três demãos de tinta esmalte sintético, semi-brilho, de primeira linha, marca Suvinil ou similar, da mesma cor atual. As intervenções nas esquadrias de ferro devem ser realizadas por dentro e por fora da subestação;

3.12. A CONTRATADA deverá fornecer serviços, insumos, materiais e equipamentos para adequação da subestação, compreendendo: Elaboração do estudo de curto-circuito e seletividade da proteção primária considerando usina fotovoltaica com Minegeração distribuída ( $P > 75\text{kW}$ ); fornecimento, instalação e parametrização do sistema de proteção primária;

3.13. A CONTRATADA deverá efetuar a elaboração do estudo de coordenação de proteção, considerando as seguintes etapas:

- Efetuar consultas à concessionária para aquisição dos dados de curto-circuito;
- Efetuar elaboração do memorial de cálculos;
- Efetuar elaboração do estudo de coordenação e seletividade;
- Efetuar definição dos valores dos ajustes de parametrização das proteções;
- Efetuar protocolo na concessionária;
- Acompanhamento na concessionária até aprovação;

3.14. A CONTRATADA deverá efetuar fornecimento, instalação e parametrização do sistema de proteção primária, compreendendo: disjuntor de Média Tensão (MT) NOVO, On Board, marca ABB, Siemens, Eaton ou similar, IN mínimo de 630A, Isc mínimo de 20kA, Ur 25kV 50/60Hz, tk de 1s, sequência de operação O - 0,3s - CO - 15s - CO, tensão de comando de 220VAC, com bobina de abertura, fechamento e motor para carregamento da mola, com relé de proteção, marca ABB, Siemens, Pextron ou similar, acoplado, com funções mínimas exigidas na GED 15303 (2023) da CPFL para uma Minegeração Distribuída. O equipamento (disjuntor MT + relé de proteção) deve ser fornecido em carrinho auto-portante com rodas e Nobreak de potência mínima de 1000VA.; fornecimento e instalação de Transformadores de corrente NOVOS, para proteção, com relação 150/5A, classe de precisão 10P30, Potência aparente 22,5VA, tensão nominal 25kV, impedância (ZTC) 180mΩ, corrente de crista suportável (Id) mínimo de 4,1kA e corrente suportável de curta duração de 1kA/1s; fornecimento e instalação de transformadores de potencial NOVOS, classe de exatidão: 0,3P75, potência de 1000VA, para alimentação do Nobreak, tensão primária 23,1kV, tensão secundária 220V/115V; fornecimento e instalação de transformadores de potencial NOVOS, classe de exatidão: 0,3P75, potência de 500VA, para alimentação do relé de proteção, tensão primária 23,1kV, tensão secundária 220V/115V; adequação da tela ótis para encaixe do disjuntor de MT; Ensaios de atuação dos ajustes de parametrização e atuação e ensaios elétricos de comissionamento, conforme Plano de Manutenção Preventiva e Corretiva em anexo. Para a instalação do sistema de proteção primária será

realizada programação de parada com desligamento geral da subestação;

3.15. A CONTRATADA é responsável por realizar os serviços de engenharia relacionados à execução do estudo de coordenação de proteção, o qual deve ser aprovado pela concessionária. O relé de proteção utilizado deve possuir as funções mínimas para Mineração distribuída ( $P > 75\text{kW}$ ), exigidas pela GED 15303 (revisão mais recente) da CPFL, e o estudo de proteção deve ser realizado para aprovação de todas estas funções;

3.16. A CONTRATADA deverá efetuar a parametrização do relé de proteção de acordo com o estudo de proteção aprovado pela concessionária;

3.17. A CONTRATADA deverá efetuar os ajustes necessários nos barramentos para as conexões dos transformadores de potencial e transformadores de correntes, e na instalação do disjuntor de MT;

3.18. A CONTRATADA deverá fornecer equipamentos novos, em conformidade com as normas técnicas vigentes da ABNT (como a NBR IEC 60947, entre outras), certificados de qualidade e certificados de sustentabilidade, através das regulamentações mais recentes. Efetuar a instalação de todos os equipamentos, conforme condições e exigências estabelecidas neste instrumento, por meio de manobras, desligamentos e religações inerentes ao serviço;

3.19. A CONTRATADA deverá efetuar ajustes, caso necessário, para os encaixes dos disjuntores nos Quadros de Baixa Tensão (QGBT). Deverá executar testes e medições (tensão e corrente) antes e após as instalações destes equipamentos, validando seu desempenho, e, ainda, teste de funcionalidade no intertravamento das chaves seccionadoras, através das bobinas de disparo inerente aos disjuntores dos TR-01 e TR-02;

3.20. A CONTRATADA deverá fornecer as notas fiscais, manuais, com dados técnicos, e/ou catálogos de todos os equipamentos novos;

3.21. A CONTRATADA deverá fornecer a CONTRATANTE, toda a documentação que for incluída no processo de aprovação da concessionária, através da plataforma de projetos particulares da CPFL, essencialmente o estudo de proteção com todos os cálculos realizados, diagramas e projetos em DWG (salvo em versão 2014, ou inferior);

3.22. A empresa CONTRATANTE irá fornecer todos os projetos e diagramas atualmente disponíveis para que os desenhos possam ser ajustados de acordo com as informações mencionadas no item anterior;

3.23. Após todas as intervenções mencionadas no item 3.10 a CONTRATADA deverá efetuar o transporte/devolução do(s) transformador(es) até a subestação do Câmpus Sapucaia do Sul. A CONTRATADA deverá efetuar a movimentação e instalação do equipamento e, efetuar os ensaios elétricos de resistência ôhmica de bobinado, relação de transformação e resistência ôhmica de isolamento após o transporte do equipamento. O Transformador deve ser colocado em operação, em paralelo com o transformador em funcionamento, no mesmo dia de parada para instalação do sistema de proteção primária;

3.24. Todos os serviços na subestação compreendem o fornecimento de mão de obra técnica especializada, ferramentas e instrumentos de medição e ensaios necessários para sua execução do objeto;

3.25. A CONTRATADA deve arcar com os custos de deslocamentos, hospedagens e refeições;

3.26. Além dos testes e ensaios previstos no Plano de Manutenção Preventiva e Corretiva, estão previstos retirada de ferrugem e pintura eletrostática a pó dos 4 (quatro) painéis elétricos da subestação, com alta aderência e resistência química e mecânica e anticorrosivo;

3.27. Caso a CONTRATADA perceba que certos serviços, ensaios ou testes propostos não são indispensáveis, ela deverá contatar a CONTRATANTE via e-mail. Dessa maneira, a CONTRATANTE terá a oportunidade de analisar e decidir se concorda ou não com a argumentação apresentada pela CONTRATADA;

3.28. É crucial que a execução dos serviços seja cuidadosamente planejada para evitar interrupções frequentes na subestação, minimizando assim qualquer impacto negativo nas atividades do Câmpus;

3.29. Todos os serviços a serem executados deverão ser prestados com segurança e zelo, além de atendimento às normas técnicas e demais práticas que proporcionem o atendimento dos objetivos com melhor índice de satisfação dos objetivos e rotinas propostas no Termo de Referência.

3.30. Caso a execução dos serviços gerem resíduos, os mesmos devem ser descartados, pela CONTRATADA, de maneira correta.

#### **4. REQUISITOS DA CONTRATAÇÃO**

Sustentabilidade:

A CONTRATADA deverá seguir os critérios de sustentabilidade eventualmente inseridos na descrição do objeto, devem ser atendidos os seguintes requisitos, que se baseiam no Guia Nacional de Contratações Sustentáveis.

No entanto, salienta-se que não foi identificado impacto ambiental.

##### **4.1. Indicação de marcas ou modelos (Inciso I art. 41 Lei nº14.133, de 2021)**

Na presente contratação será admitida a indicação de marcas, conforme indicado na tabela do item 1, como forma de indicação de marca como referência de qualidade e facilitação da descrição do objeto, conforme justificativa prevista na alínea d, do inciso I, do art. 41, da Lei nº 14133, de 2021.

##### **4.2. Subcontratação**

Não será admitida a subcontratação do objeto contratual.

#### 4.3. Garantia da contratação

Não haverá exigência da garantia da contratação dos artigos 96 e seguintes da Lei nº 14.133/21, pelas razões abaixo justificadas:

4.3.1. Considerando o baixo valor global da contratação;

4.3.2. Ademais a garantia é obrigatória para os contratos que envolvam a execução de serviços continuados com dedicação exclusiva de mão de obra, nos termos do art 8º, VI do Decreto nº 9.570, de 2018, e do item 3 do Anexo VII-F da Instrução Normativa SEGES/MP nº 05/2017, o que não é o caso da presente contratação.

4.4. Para o correto dimensionamento e elaboração de sua proposta, o licitante poderá realizar vistoria nas instalações do local de execução dos serviços, acompanhado por servidor designado para esse fim, mediante agendamento pelo e-mail if-dpo@ifsul.edu.br e/ou pelo telefone (53) 3026-6211 com o servidor responsável pela Diretoria de Projetos e Obras do IFSUL.

4.5. O prazo para vistoria iniciar-se-á no dia útil seguinte ao do recebimento da solicitação de orçamento, estendendo-se pelo período de 05 (cinco) dias úteis após essa data.

4.6. Para a vistoria, o licitante, ou o seu representante legal, deverá estar devidamente identificado, apresentando documento de identidade civil e documento expedido pela empresa comprovando sua habilitação para a realização da vistoria.

4.7. A não realização da vistoria, quando facultativa, não poderá embasar posteriores alegações de desconhecimento das instalações, dúvidas ou esquecimentos de quaisquer detalhes dos locais da prestação dos serviços, devendo a licitante vencedora assumir os ônus dos serviços decorrentes.

4.8. A licitante deverá declarar que tomou conhecimento de todas as informações e das condições locais para o cumprimento das obrigações objeto da licitação.

4.9. A CONTRATADA deverá apresentar em reunião preliminar para a CONTRATANTE os documentos necessários, laudos e formulários a serem preenchidos com os resultados das medições dos ensaios e aferições realizados, que deverão ser entregues a CONTRATANTE antes do recebimento definitivo dos serviços;

4.10. A CONTRATADA deverá fornecer relatório técnico detalhado das condições dos equipamentos comissionados, assim como os certificados de aferição dos instrumentos utilizados em campo;

4.11. A CONTRATADA deverá designar profissional qualificado para treinamento, capacitação e orientação dos servidores designados, com prazo máximo de 30 dias, após a

energização da subestação. O treinamento visa aperfeiçoar e garantir o perfeito funcionamento do disjuntor de média tensão, com e sem carga. Este curso contempla o fornecimento de material didático impresso e certificação para todos os participantes.

4.12. Providenciar a ART junto ao CREA, em nome do responsável técnico da empresa contratada;

4.13. O prazo para a conclusão dos serviços é de 90 (noventa) dias, contados da data prevista, na Ordem de Serviço, para o início das atividades. Esse prazo poderá ser prorrogado, por igual período, desde que devidamente justificado e com o aceite da Administração;

4.14. A previsão dos serviços dentro da subestação, com programação de parada, desligamento geral de energia elétrica do Câmpus, são de no mínimo 4 (quatro) dias, não consecutivos, mediante prévio agendamento de horários junto a CONTRATADA. Esse prazo poderá ser prorrogado, por igual período, desde que devidamente justificado e com o aceite da Administração;

4.15. Os serviços deverão ser realizados por técnicos especializados, com NR-10, NR-25 e NR-35, com conhecimentos técnicos dos serviços a serem executados, em conformidade com as normas e determinações em vigor, sob a supervisão direta da CONTRATANTE, a fim de manter os equipamentos adequadamente ajustados e em perfeito estado de conservação e funcionamento;

4.16. Os técnicos da CONTRATADA deverão se apresentar para a realização dos serviços uniformizados, portando crachás e com todos os Equipamentos de Proteção Individual e Coletiva necessários, conforme legislação vigente;

4.17. Os serviços empregados devem ser tais que, proporcionem e garantam perfeitas condições de funcionamento e segurança da subestação de energia elétrica do Campus;

4.18. A CONTRATADA deve se responsabilizar pelo fornecimento de todos os materiais, equipamentos e mão de obra necessários para a realização dos serviços.

4.19. A CONTRATANTE rejeitará, no todo ou em parte, serviços executados em desacordo com as previsões do Termo de Referência.

4.20. Além dos pontos acima, o adjudicatário deverá apresentar declaração de que tem pleno conhecimento das condições necessárias para a prestação do serviço como requisito para celebração do contrato.

## **5. MODELO DE EXECUÇÃO DO OBJETO**

5.1. Informações relevantes para o dimensionamento da proposta:

5.1.1. O disjuntor do TR-01, termomagnético, de caixa moldada existente é de 3x450A, com Ics 35kA à 380VCA, bobina de disparo 220V (intertravamento chave seccionadora), modelo LSL e marca Soprano.

Este disjuntor apresentou, em laudo de manutenção preventiva, realizada em março de 2020, desgaste, oxidação interna muito acentuada e eixo principal trincado, promovendo aberturas intempestivas, oferecendo riscos as instalações. Segue abaixo, algumas fotos relevantes:

*Figura 1: Disjuntor do TR-01*



*Figura 2: Disjuntor do TR-01 no QGBT*



5.1.2. A análise físico-química e cromatográfica, da 1ª Etapa, será realizada no **transformador energizado**, designado como TR-01, o mesmo possui potência de 300kVA, impedância de 5%, tensão primária de 23kV e secundária de 380/220V, com ligação estrela-triângulo de número de série nº 88653, de acordo com a foto abaixo:

*Figura 3: Transformador 01 de 300kVA*





5.1.3. O disjuntor do TR-02, termomagnético, de caixa moldada existente é de 3x450A, com Ics 35kA à 380VCA, bobina de disparo 220V (intertravamento chave seccionadora), modelo LSL e marca Soprano. Este disjuntor deverá ser substituído por um novo, conforme detalhado no item 3.9 deste termo de referência. O disjuntor de baixa tensão existente, destinado a alimentação do auditório, é termomagnético, de caixa moldada, 3x200A, modelo DSJ da marca Soprano. Este disjuntor deverá ser substituído por um novo, conforme detalhado no item 3.9 deste termo de referência. Seguem abaixo, algumas fotos relevantes:

*Figura 4: Disjuntor do TR-02*



*Figura 5: Disjuntor do TR-02 no QGBT*



*Figura 6: Disjuntor do Auditório*



*Figura 7: Disjuntor do Auditório no QGBT*



5.1.4. Os serviços de revitalização/reforma do transformador serão realizados no transformador, designado como TR-02, o mesmo possui potência de 300kVA, impedância de 5%, tensão primária de 23kV e secundária de 380/220V, com ligação estrela-triângulo de número de série nº 88652, de acordo com a foto abaixo:

Figura 8: Transformador 02 de 300kVA



**OBS:** As intervenções com o transformador avariado, devem ser estendidas ao transformador em operação, apenas se os resultados dos ensaios indicarem a necessidade de reparos ou correções, conforme destacado no item 3.10 deste termo de referência.

5.1.5. O disjuntor de Média Tensão com relé de proteção integrado, juntamente com seus equipamentos de medição para proteção, TP's e TC's, devem ser cuidadosamente instalados, com todos os ajustes necessários, no gradil da porta de acesso ao cubículo e nos barramentos para conexão dos equipamentos. O cubículo destinado à instalação do disjuntor de MT está localizado logo após o cubículo de medição da concessionária, conforme indicado nas imagens do diagrama unifilar, do projeto elétrico e das fotos abaixo:

Figura 9: Cubículo do disjuntor de MT



Figura 10: Diagrama unifilar



Figura 11: Corte A-B da planta baixa da Subestação



Figura 12: Planta baixa da Subestação

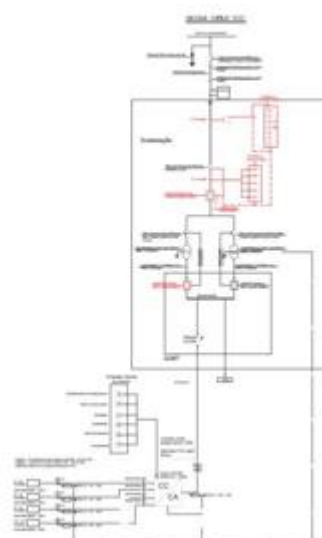

**OBS:** O objetivo das ilustrações nas figuras 9, 10, 11 e 12 é meramente ilustrativo. No entanto, é necessário que a CONTRATADA faça o as built dos desenhos, levando em consideração a quantidade e as características dos equipamentos a serem utilizados, de acordo com a configuração escolhida pela CONTRATADA, e aprovada pela CONTRATANTE. É importante ressaltar que as alterações não devem comprometer a funcionalidade da subestação, conforme descrito neste Termo de Referência;

5.1.6. Os serviços de Manutenção Preventiva e Corretiva na subestação devem ser executados de acordo com as diretrizes estabelecidas no Anexo I deste Termo de referência, abrangendo todos os equipamentos existente e futuros da subestação. Além dos ensaios e testes, do Plano de Manutenção Preventiva, devem ser realizados os serviços de manutenção corretiva, conforme descritos no item 3.9 deste Termo de Referência. A seguir, estão destacadas algumas imagens relevantes para a compreensão dos serviços:

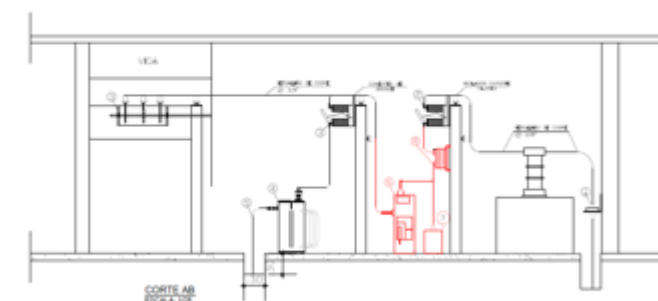
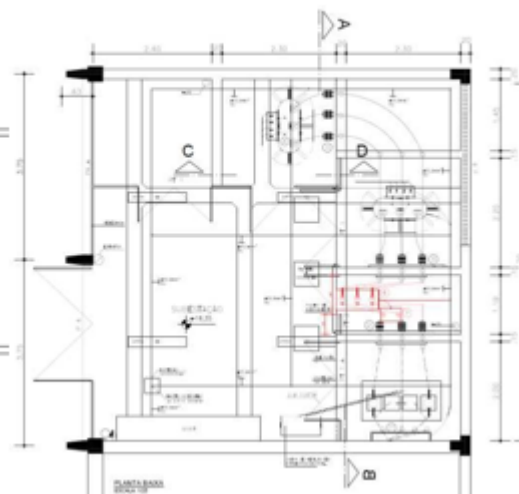
Figura 13: Imagem interna da Subestação



Figura 14: Imagem interna da Subestação



*Figura 15: Imagem dos QGBT's da subestação*



*Figura 16: Imagem externa das esquadrias*



*Figura 17: Imagem do poste da concessionária*



*Figura 18: Imagem punho de manobra/*



## **Condições de Entrega**

5.2. O prazo de entrega dos serviços é de 90 (trinta) dias, contados da data prevista, na Ordem de Serviço, para o início das atividades, em remessa única.

5.3. A CONTRATADA deverá realizar todas as atividades previstas nos requisitos de contratação, conforme descrição neste Termo de Referência e no Plano de Manutenção Preventiva e Corretiva em anexo;

5.4. Todos os serviços a serem executados deverão ser prestados com segurança e zelo, além de atendimento às normas técnicas e demais práticas que proporcionem o atendimento dos objetivos com melhor índice de satisfação das atividades propostas no presente Termo de Referência;

5.5. A previsão dos serviços dentro da subestação, com programação de parada, desligamento geral de energia elétrica do câmpus, são de no mínimo 4 (quatro) dias, não consecutivos, dentro da faixa de tempo estipulada no item 5.1 deste Termo de Referência, mediante prévio agendamento de horários junto a CONTRATADA. Esse prazo poderá ser prorrogado, por igual período, desde que devidamente justificado e com o aceite da Administração;

5.6. Caso não seja possível a entrega na data assinalada, a empresa deverá comunicar as razões respectivas com pelo menos 05 (cinco) dias de antecedência para que qualquer pleito de prorrogação de prazo seja analisado, ressalvadas situações de caso fortuito e força maior.

5.7. Os serviços deverão ser executados no seguinte endereço: Avenida Copacabana, 100, Piratini, Sapucaia do Sul-RS, Instituto Federal de Educação, Ciência e Tecnologia Sul-rio-grandense – Câmpus Sapucaia do Sul, aos cuidados da Engenheira Lucimeri Petry.

5.8. A CONTRATADA deverá executar os serviços conforme especificações deste Termo de Referência e Plano de Manutenção Preventiva e Corretiva em anexo, com a alocação dos empregados necessários ao perfeito cumprimento das cláusulas contratuais, além de fornecer e utilizar os materiais e equipamentos, ferramentas e utensílios necessários, na qualidade e quantidade mínimas especificadas neste Termo de Referência e em sua proposta;

5.9. Entre os equipamentos, estão inclusos os Equipamentos de Proteção Individual (EPIs) e os Equipamentos de Proteção Coletiva (EPCs) para os profissionais que irão realizar as atividades na subestação, conforme legislação vigente.

#### **Garantia, manutenção e assistência técnica**

5.10. O prazo de garantia contratual dos serviços, complementar à garantia legal, é de, no mínimo, 12 meses, ou pelo prazo fornecido pelo fabricante, se superior, contado a partir do primeiro dia útil subsequente à data do recebimento definitivo do objeto.

5.11. A garantia será prestada com vistas a manter os equipamentos fornecidos em perfeitas condições de uso, sem qualquer ônus ou custo adicional para o Contratante.

5.12. A garantia abrange a realização da manutenção corretiva dos serviços pelo próprio Contratado, ou, se for o caso, por meio de assistência técnica autorizada, de acordo com as normas técnicas específicas.

5.13. Entende-se por manutenção corretiva aquela destinada a corrigir os defeitos apresentados pelos serviços, compreendendo a substituição de peças, a realização de ajustes, reparos e correções necessárias.

5.14. As peças que apresentarem vício ou defeito no período de vigência da garantia deverão ser substituídas por outras novas, de primeiro uso, e originais, que apresentem padrões de qualidade e desempenho iguais ou superiores aos das peças utilizadas na fabricação do equipamento.

## 6. MODELO DE GESTÃO DO CONTRATO

6.1. O contrato deverá ser executado fielmente pelas partes, de acordo com as cláusulas avençadas e as normas da Lei nº 14.133, de 2021, e cada parte responderá pelas consequências de sua inexecução total ou parcial.

6.2. Em caso de impedimento, ordem de paralisação ou suspensão do contrato, o cronograma de execução será prorrogado automaticamente pelo tempo correspondente, anotadas tais circunstâncias mediante simples apostila.

6.3. As comunicações entre o órgão ou entidade e a contratada devem ser realizadas por escrito sempre que o ato exigir tal formalidade, admitindo-se, excepcionalmente, o uso de mensagem eletrônica para esse fim (IN 5/2017, art. 44, §2º).

6.4. O órgão ou entidade poderá convocar representante da empresa para adoção de providências que devam ser cumpridas de imediato.

6.5. Após a assinatura do contrato ou instrumento equivalente, o órgão ou entidade poderá convocar o representante da empresa contratada para reunião inicial para apresentação do plano de fiscalização, que conterá informações acerca das obrigações contratuais, dos mecanismos de fiscalização, das estratégias para execução do objeto, do plano complementar de execução da contratada, quando houver, do método de aferição dos resultados e das sanções aplicáveis, dentre outros.

6.6. A CONTRATADA deverá reparar, corrigir, remover ou substituir, às suas expensas, no total ou em parte, no prazo fixado pela CONTRATANTE, os serviços efetuados em que se verificarem vícios, defeitos ou incorreções resultantes da execução ou dos materiais empregados (Lei nº 14.133/2021, art. 119).;

6.7. A CONTRATADA deverá responsabilizar-se pelos vícios e danos decorrentes da execução do objeto, bem como por todo e qualquer dano causado à União ou à entidade federal, devendo ressarcir imediatamente a Administração em sua integralidade, ficando a Contratante autorizada a descontar da garantia, caso exigida no edital, ou dos pagamentos devidos à Contratada, o valor correspondente aos danos sofridos;

6.8. A CONTRATADA deverá vedar a utilização, na execução dos serviços, de empregado que seja familiar de agente público ocupante de cargo em comissão ou função de confiança no órgão Contratante, nos termos do artigo 7º do Decreto nº 7.203, de 2010;

6.9. A CONTRATADA deverá vedar a utilização de qualquer trabalho de menor de dezesesseis anos, exceto na condição de aprendiz para os maiores de quatorze anos; nem permitir a

6.10. utilização do trabalho do menor de dezoito anos em trabalho noturno, perigoso ou insalubre;

6.11. A CONTRATADA deverá cumprir, durante todo o período de execução do serviço, a



reserva de cargos prevista em lei para pessoa com deficiência ou para reabilitado da Previdência Social, bem como as regras de acessibilidade previstas na legislação, quando a contratada houver se beneficiado da preferência estabelecida pela Lei nº 13.146, de 2015.

6.12. A CONTRATADA deverá responsabilizar-se pelo cumprimento das obrigações previstas em Acordo, Convenção, Dissídio Coletivo de Trabalho ou equivalentes das categorias abrangidas pelo contrato, por todas as obrigações trabalhistas, sociais, previdenciárias, tributárias e as demais previstas em legislação específica, cuja inadimplência não transfere a responsabilidade à Contratante;

6.13. A CONTRATADA deverá comunicar a CONTRATANTE, no prazo de 24 (vinte e quatro) horas, qualquer ocorrência anormal ou acidente que se verifique no local dos serviços.

6.14. A CONTRATADA deverá prestar todo esclarecimento ou informação solicitada pela Contratante ou por seus prepostos, garantindo-lhes o acesso, a qualquer tempo, ao local dos trabalhos, bem como aos documentos relativos à execução do empreendimento.

6.15. A CONTRATADA deverá paralisar, por determinação da Contratante, qualquer atividade que não esteja sendo executada de acordo com a boa técnica ou que ponha em risco a segurança de pessoas ou bens de terceiros.

6.16. A CONTRATADA deverá promover a guarda, manutenção e vigilância de materiais, ferramentas, e tudo o que for necessário à realização dos serviços, durante a execução do serviço.

6.17. A CONTRATADA deverá promover a organização técnica e administrativa dos serviços, de modo a conduzi-los eficaz e eficientemente, de acordo com os documentos e especificações que integram este Termo de Referência e seus anexos, no prazo determinado.

6.18. A CONTRATADA deverá conduzir os trabalhos com estrita observância às normas da legislação pertinente, cumprindo as determinações dos Poderes Públicos, mantendo sempre limpo o local dos serviços e nas melhores condições de segurança, higiene e disciplina.

6.19. A CONTRATADA deverá submeter previamente, por escrito, à CONTRATANTE, para análise e aprovação, o modelo dos equipamentos novos, que serão fornecidos, através de manuais e/ou catálogos, antes da aquisição dos mesmos, e, quaisquer mudanças nos métodos executivos que fujam às especificações deste Termo de Referência.

6.20. A CONTRATADA DEVERÁ manter durante toda a execução do serviço, em compatibilidade com as obrigações assumidas, todas as condições de habilitação e qualificação exigidas na licitação.

6.21. A execução do contrato deverá ser acompanhada e fiscalizada pelo(s) fiscal(is) do contrato, ou pelos respectivos substitutos ([Lei nº 14.133, de 2021, art. 117, caput](#)).

6.22. O fiscal técnico do contrato acompanhará a execução do contrato, para que sejam cumpridas todas as condições estabelecidas no contrato, de modo a assegurar os melhores resultados

para a Administração. (Decreto nº 11.246, de 2022, art. 22, VI);

6.22.1. O fiscal técnico do contrato anotará no histórico de gerenciamento do contrato todas as ocorrências relacionadas à execução do contrato, com a descrição do que for necessário para a regularização das faltas ou dos defeitos observados. ([Lei nº 14.133, de 2021, art. 117, §1º](#), e [Decreto nº 11.246, de 2022, art. 22, II](#));

6.22.2. Identificada qualquer inexactidão ou irregularidade, o fiscal técnico do contrato emitirá notificações para a correção da execução do contrato, determinando prazo para a correção. ([Decreto nº 11.246, de 2022, art. 22, III](#));

6.22.3. O fiscal técnico do contrato informará ao gestor do contrato, em tempo hábil, a situação que demandar decisão ou adoção de medidas que ultrapassem sua competência, para que adote as medidas necessárias e saneadoras, se for o caso. ([Decreto nº 11.246, de 2022, art. 22, IV](#)).

6.22.4. No caso de ocorrências que possam inviabilizar a execução do contrato nas datas aprazadas, o fiscal técnico do contrato comunicará o fato imediatamente ao gestor do contrato. ([Decreto nº 11.246, de 2022, art. 22, V](#)).

6.22.5. O fiscal técnico do contrato deve comunicar ao gestor do contrato, em tempo hábil, o término do contrato sob sua responsabilidade, com vistas à renovação tempestiva ou à prorrogação contratual ([Decreto nº 11.246, de 2022, art. 22, VII](#)).

6.23. O fiscal administrativo do contrato verificará a manutenção das condições de habilitação da contratada, acompanhará o empenho, o pagamento, as garantias, as glosas e a formalização de apostilamento e termos aditivos, solicitando quaisquer documentos comprobatórios pertinentes, caso necessário ([Art. 23, I e II, do Decreto nº 11.246, de 2022](#)).

6.23.1. Caso ocorram descumprimento das obrigações contratuais, o fiscal administrativo do contrato atuará tempestivamente na solução do problema, reportando ao gestor do contrato para que tome as providências cabíveis, quando ultrapassar a sua competência; ([Decreto nº 11.246, de 2022, art. 23, IV](#)).

6.24. O gestor do contrato coordenará a atualização do processo de acompanhamento e fiscalização do contrato contendo todos os registros formais da execução no histórico de gerenciamento do contrato, a exemplo da ordem de serviço, do registro de ocorrências, das alterações e das prorrogações contratuais, elaborando relatório com vistas à verificação da necessidade de adequações do contrato para fins de atendimento da finalidade da administração. ([Decreto nº 11.246, de 2022, art. 21, IV](#)).

6.24.1. O gestor do contrato acompanhará a manutenção das condições de habilitação da contratada, para fins de empenho de despesa e pagamento, e anotará os problemas que obstem o fluxo normal da liquidação e do pagamento da despesa no relatório de riscos eventuais. ([Decreto nº 11.246, de 2022, art. 21, III](#)).

6.24.2. O gestor do contrato acompanhará os registros realizados pelos fiscais



do contrato, de todas as ocorrências relacionadas à execução do contrato e as medidas adotadas, informando, se for o caso, à autoridade superior àquelas que ultrapassarem a sua competência. ([Decreto nº 11.246, de 2022, art. 21, II](#)).

6.24.3. O gestor do contrato emitirá documento comprobatório da avaliação realizada pelos fiscais técnico, administrativo e setorial quanto ao cumprimento de obrigações assumidas pelo contratado, com menção ao seu desempenho na execução contratual, baseado nos indicadores objetivamente definidos e aferidos, e a eventuais penalidades aplicadas, devendo constar do cadastro de atesto de cumprimento de obrigações. ([Decreto nº 11.246, de 2022, art. 21, VIII](#)).

6.24.4. O gestor do contrato tomará providências para a formalização de processo administrativo de responsabilização para fins de aplicação de sanções, a ser conduzido pela comissão de que trata o art. 158 da Lei nº 14.133, de 2021, ou pelo agente ou pelo setor com competência para tal, conforme o caso. ([Decreto nº 11.246, de 2022, art. 21, X](#)).

6.25. O fiscal administrativo do contrato comunicará ao gestor do contrato, em tempo hábil, o término do contrato sob sua responsabilidade, com vistas à tempestiva renovação ou prorrogação contratual. ([Decreto nº 11.246, de 2022, art. 22, VII](#)).

6.26. O gestor do contrato deverá elaborar relatório final com informações sobre a consecução dos objetivos que tenham justificado a contratação e eventuais condutas a serem adotadas para o aprimoramento das atividades da Administração. ([Decreto nº 11.246, de 2022, art. 21, VI](#)).

## **7. CRITÉRIOS DE MEDIÇÃO E DE PAGAMENTO**

### **Recebimento do Objeto**

7.1. Os serviços serão recebidos provisoriamente, de forma sumária, no ato da entrega, juntamente com a nota fiscal ou instrumento de cobrança equivalente, pelo(a) responsável pelo acompanhamento e fiscalização do contrato, para efeito de posterior verificação de sua conformidade com as especificações constantes no Termo de Referência e na proposta.

7.2. Os serviços poderão ser rejeitados, no todo ou em parte, inclusive antes do recebimento provisório, quando em desacordo com as especificações constantes no Termo de Referência e na proposta, devendo ser substituídos no prazo de 15 dias, a contar da notificação da contratada, às suas custas, sem prejuízo da aplicação das penalidades. No caso de substituição, deverá ser instalado equipamento provisório durante o prazo definido.

7.3. O recebimento definitivo ocorrerá no prazo de 10 (dez) dias úteis, a contar do recebimento da nota fiscal ou instrumento de cobrança equivalente pela Administração, após a verificação da qualidade e quantidade do material e consequente aceitação mediante termo detalhado.

7.4. Para as contratações decorrentes de despesas cujos valores não ultrapassem o limite de que trata o [inciso II do art. 75 da Lei nº 14.133, de 2021](#), o prazo máximo para o recebimento

definitivo será de até 5 dias úteis.

7.5. O prazo para recebimento definitivo poderá ser excepcionalmente prorrogado, de forma justificada, por igual período, quando houver necessidade de diligências para a aferição do atendimento das exigências contratuais.

7.6. No caso de controvérsia sobre a execução do objeto, quanto à dimensão, qualidade e quantidade, deverá ser observado o teor do [art. 143 da Lei nº 14.133, de 2021](#), comunicando-se à empresa para emissão de Nota Fiscal no que permite à parcela incontroversa da execução do objeto, para efeito de liquidação e pagamento.

7.7. O prazo para a solução, pelo contratado, de inconsistências na execução do objeto ou de saneamento da nota fiscal ou de instrumento de cobrança equivalente, verificadas pela Administração durante a análise prévia à liquidação de despesa, não será computado para os fins do recebimento definitivo.

7.8. O recebimento provisório ou definitivo não excluirá a responsabilidade civil pela solidez e pela segurança do serviço nem a responsabilidade ético-profissional pela perfeita execução do contrato.

## **Liquidação**

7.9. Recebida a Nota Fiscal ou documento de cobrança equivalente, correrá o prazo de dez dias úteis para fins de liquidação, na forma desta seção, prorrogáveis por igual período, nos termos do [art. 7º, §2º da Instrução Normativa SEGES/ME nº 77/2022](#).

7.9.1. O prazo de que trata o item anterior será reduzido à metade, mantendo-se a possibilidade de prorrogação, no caso de contratações decorrentes de despesas cujos valores não ultrapassem o limite de que trata o [inciso II do art. 75 da Lei nº 14.133, de 2021](#).

7.10. Para fins de liquidação, o setor competente deverá verificar se a nota fiscal ou instrumento de cobrança equivalente apresentado expressa os elementos necessários e essenciais do documento, tais como:

- a) o prazo de validade;
- b) a data da emissão;
- c) os dados do contrato e do órgão contratante;
- d) o período respectivo de execução do contrato;
- e) o valor a pagar; e
- f) eventual destaque do valor de retenções tributárias cabíveis.

7.11. Havendo erro na apresentação da nota fiscal ou instrumento de cobrança equivalente, ou circunstância que impeça a liquidação da despesa, esta ficará sobrestada até que o contratado providencie as medidas saneadoras, reiniciando-se o prazo após a comprovação da regularização da situação, sem ônus ao contratante;

7.12. A nota fiscal ou instrumento de cobrança equivalente deverá ser obrigatoriamente acompanhado da comprovação da regularidade fiscal, constatada por meio de consulta *on-line* ao SICAF ou, na impossibilidade de acesso ao referido Sistema, mediante consulta aos sítios eletrônicos oficiais ou à documentação mencionada no [art. 68 da Lei nº 14.133, de 2021](#).

7.13. A Administração deverá realizar consulta ao SICAF para: a) verificar a manutenção das condições de habilitação exigidas no edital; b) identificar possível razão que impeça a participação em licitação, no âmbito do órgão ou entidade, que implique proibição de contratar com o Poder Público, bem como ocorrências impeditivas indiretas.

7.14. Constatando-se, junto ao SICAF, a situação de irregularidade do contratado, será providenciada sua notificação, por escrito, para que, no prazo de 5 (cinco) dias úteis, regularize sua situação ou, no mesmo prazo, apresente sua defesa. O prazo poderá ser prorrogado uma vez, por igual período, a critério do contratante.

7.15. Não havendo regularização ou sendo a defesa considerada improcedente, o contratante deverá comunicar aos órgãos responsáveis pela fiscalização da regularidade fiscal quanto à inadimplência do contratado, bem como quanto à existência de pagamento a ser efetuado, para que sejam acionados os meios pertinentes e necessários para garantir o recebimento de seus créditos.

7.16. Persistindo a irregularidade, o contratante deverá adotar as medidas necessárias à rescisão contratual nos autos do processo administrativo correspondente, assegurada ao contratado a ampla defesa.

7.17. Havendo a efetiva execução do objeto, os pagamentos serão realizados normalmente, até que se decida pela rescisão do contrato, caso o contratado não regularize sua situação junto ao SICAF.

### **Prazo de pagamento**

7.18. O pagamento será efetuado no prazo de até 10 (dez) dias úteis contados da finalização da liquidação da despesa, **de acordo com as etapas previstas no cronograma físico financeiro**, conforme seção anterior, nos termos da [Instrução Normativa SEGES/ME nº 77, de 2022](#).

7.19. No caso de atraso pelo Contratante, os valores devidos ao contratado serão atualizados monetariamente entre o termo final do prazo de pagamento até a data de sua efetiva realização, mediante aplicação do índice INCC-M de correção monetária.

### **Forma de pagamento**

7.20. O pagamento será realizado por meio de ordem bancária, para crédito em banco, agência e conta corrente indicados pelo contratado.

7.21. Será considerada data do pagamento o dia em que constar como emitida a ordem bancária para pagamento.

7.22. Quando do pagamento, será efetuada a retenção tributária prevista na legislação aplicável.

7.22.1. Independentemente do percentual de tributo inserido na planilha, quando houver, serão retidos na fonte, quando da realização do pagamento, os percentuais estabelecidos na legislação vigente.

7.23. O contratado regularmente optante pelo Simples Nacional, nos termos da [Lei Complementar nº 123, de 2006](#), não sofrerá a retenção tributária quanto aos impostos e contribuições abrangidos por aquele regime. No entanto, o pagamento ficará condicionado à apresentação de comprovação, por meio de documento oficial, de que faz jus ao tratamento tributário favorecido previsto na referida Lei Complementar.

## **Cessão de crédito**

7.24. É admitida a cessão fiduciária de direitos creditícios com instituição financeira, nos termos e de acordo com os procedimentos previstos na [Instrução Normativa SEGES/ME nº 53, de 8 de Julho de 2020](#), conforme as regras deste presente tópico.

7.24.1. As cessões de crédito não fiduciárias dependerão de prévia aprovação do contratante.

7.25. A eficácia da cessão de crédito, de qualquer natureza, em relação à Administração, está condicionada à celebração de termo aditivo ao contrato administrativo.

7.26. Sem prejuízo do regular atendimento da obrigação contratual de cumprimento de todas as condições de habilitação por parte do contratado (cedente), a celebração do aditamento de cessão de crédito e a realização dos pagamentos respectivos também se condicionam à regularidade fiscal e trabalhista do cessionário, bem como à certificação de que o cessionário não se encontra impedido de licitar e contratar com o Poder Público, conforme a legislação em vigor, ou de receber benefícios ou incentivos fiscais ou creditícios, direta ou indiretamente, conforme [o art. 12 da Lei nº 8.429, de 1992](#), tudo nos termos do [Parecer JL-01, de 18 de maio de 2020](#).

7.27. O crédito a ser pago à cessionária é exatamente aquele que seria destinado à cedente (contratado) pela execução do objeto contratual, restando absolutamente incólumes todas as defesas e exceções ao pagamento e todas as demais cláusulas exorbitantes ao direito comum aplicáveis no regime jurídico de direito público incidente sobre os contratos administrativos, incluindo a possibilidade de pagamento em conta vinculada ou de pagamento pela efetiva comprovação do fato gerador, quando for o caso, e o desconto de multas, glosas e prejuízos causados à Administração.

7.28. A cessão de crédito não afetará a execução do objeto contratado, que continuará sob a integral responsabilidade do contratado.

## **8. FORMA E CRITÉRIOS DE SELEÇÃO DO FORNECEDOR**

## Forma de seleção e critério de julgamento da proposta

8.1. O fornecedor será selecionado por meio da realização de procedimento de LICITAÇÃO, na modalidade Concorrência, com adoção do critério de julgamento pelo menor preço.

## Exigências de habilitação

8.2. Para fins de habilitação, deverá o licitante comprovar os seguintes requisitos:

## Habilitação jurídica

8.3. **Pessoa física:** cédula de identidade (RG) ou documento equivalente que, por força de lei, tenha validade para fins de identificação em todo o território nacional;

8.4. **Empresário individual:** inscrição no Registro Público de Empresas Mercantis, a cargo da Junta Comercial da respectiva sede;

8.5. **Microempreendedor Individual - MEI:** Certificado da Condição de Microempreendedor Individual - CCMEI, cuja aceitação ficará condicionada à verificação da autenticidade no sítio <https://www.gov.br/empresas-e-negocios/pt-br/empreendedor>;

8.6. **Sociedade empresária, sociedade limitada unipessoal – SLU ou sociedade identificada como empresa individual de responsabilidade limitada - EIRELI:** inscrição do ato constitutivo, estatuto ou contrato social no Registro Público de Empresas Mercantis, a cargo da Junta Comercial da respectiva sede, acompanhada de documento comprobatório de seus administradores;

8.7. **Sociedade empresária estrangeira:** portaria de autorização de funcionamento no Brasil, publicada no Diário Oficial da União e arquivada na Junta Comercial da unidade federativa onde se localizar a filial, agência, sucursal ou estabelecimento, a qual será considerada como sua sede, conforme Instrução [Normativa DREI/ME n.º 77, de 18 de março de 2020](#).

8.8. **Sociedade simples:** inscrição do ato constitutivo no Registro Civil de Pessoas Jurídicas do local de sua sede, acompanhada de documento comprobatório de seus administradores;

8.9. **Filial, sucursal ou agência de sociedade simples ou empresária:** inscrição do ato constitutivo da filial, sucursal ou agência da sociedade simples ou empresária, respectivamente, no Registro Civil das Pessoas Jurídicas ou no Registro Público de Empresas Mercantis onde opera, com averbação no Registro onde tem sede a matriz;

8.10. **Sociedade cooperativa:** ata de fundação e estatuto social, com a ata da assembleia que o aprovou, devidamente arquivado na Junta Comercial ou inscrito no Registro Civil das Pessoas Jurídicas da respectiva sede, além do registro de que trata o [art. 107 da Lei nº 5.764, de 16 de dezembro 1971](#).

8.11. **Agricultor familiar:** Declaração de Aptidão ao Pronaf – DAP ou DAP-P válida, ou,

ainda, outros documentos definidos pela Secretaria Especial de Agricultura Familiar e do Desenvolvimento Agrário, nos termos do [art. 4º, §2º do Decreto nº 10.880, de 2 de dezembro de 2021](#).

8.12. **Produtor Rural:** matrícula no Cadastro Específico do INSS – CEI, que comprove a qualificação como produtor rural pessoa física, nos termos da [Instrução Normativa RFB n. 971, de 13 de novembro de 2009](#) (arts. 17 a 19 e 165).

8.13. Os documentos apresentados deverão estar acompanhados de todas as alterações ou da consolidação respectiva.

### **Habilitação fiscal, social e trabalhista**

8.14. Prova de inscrição no Cadastro Nacional de Pessoas Jurídicas ou no Cadastro de Pessoas Físicas, conforme o caso;

8.15. Prova de regularidade fiscal perante a Fazenda Nacional, mediante apresentação de certidão expedida conjuntamente pela Secretaria da Receita Federal do Brasil (RFB) e pela Procuradoria-Geral da Fazenda Nacional (PGFN), referente a todos os créditos tributários federais e à Dívida Ativa da União (DAU) por elas administrados, inclusive aqueles relativos à Seguridade Social, nos termos da Portaria Conjunta nº 1.751, de 02 de outubro de 2014, do Secretário da Receita Federal do Brasil e da Procuradora-Geral da Fazenda Nacional.

8.16. Prova de regularidade com o Fundo de Garantia do Tempo de Serviço (FGTS);

8.17. Prova de inexistência de débitos inadimplidos perante a Justiça do Trabalho, mediante a apresentação de certidão negativa ou positiva com efeito de negativa, nos termos do Título VII-A da Consolidação das Leis do Trabalho, aprovada pelo Decreto-Lei nº 5.452, de 1º de maio de 1943;

8.18. Prova de inscrição no cadastro de contribuintes Estadual/Distrital relativo ao domicílio ou sede do fornecedor, pertinente ao seu ramo de atividade e compatível com o objeto contratual;

8.19. Prova de regularidade com a Fazenda Estadual/Distrital do domicílio ou sede do fornecedor, relativa à atividade em cujo exercício contrata ou concorre;

8.20. Caso o fornecedor seja considerado isento dos tributos Estadual/Distrital relacionados ao objeto contratual, deverá comprovar tal condição mediante a apresentação de declaração da Fazenda respectiva do seu domicílio ou sede, ou outra equivalente, na forma da lei.

8.21. O fornecedor enquadrado como microempreendedor individual que pretenda auferir os benefícios do tratamento diferenciado previstos na Lei Complementar n. 123, de 2006, estará dispensado da prova de inscrição nos cadastros de contribuintes estadual e municipal.

### **Qualificação Econômico-Financeira**

8.22. Certidão negativa de insolvência civil expedida pelo distribuidor do domicílio ou sede do licitante, caso se trate de pessoa física, desde que admitida a sua participação na licitação ([art. 5º, inciso II, alínea “c”, da Instrução Normativa Seges/ME nº 116, de 2021](#)), ou de sociedade simples;

8.23. Certidão negativa de falência expedida pelo distribuidor da sede do fornecedor - [Lei nº 14.133, de 2021, art. 69, caput, inciso II](#));

8.24. Índices de Liquidez Geral (LG), Solvência Geral (SG) e Liquidez Corrente (LC), superiores a 1 (um), comprovados mediante a apresentação pelo licitante de balanço patrimonial, demonstração de resultado de exercício e demais demonstrações contábeis dos 2 (dois) últimos exercícios sociais e obtidos pela aplicação das seguintes fórmulas:

I - Liquidez Geral (LG) = (Ativo Circulante + Realizável a Longo Prazo )/( Passivo Circulante + Passivo Não Circulante);

II - Solvência Geral (SG)= (Ativo Total)/(Passivo Circulante +Passivo não Circulante); e

III - Liquidez Corrente (LC) = (Ativo Circulante)/(Passivo Circulante).

8.25. Caso a empresa licitante apresente resultado inferior ou igual a 1 (um) em qualquer dos índices de Liquidez Geral (LG), Solvência Geral (SG) e Liquidez Corrente (LC), será exigido para fins de habilitação patrimônio líquido mínimo de 10% do valor total estimado da contratação

8.26. As empresas criadas no exercício financeiro da licitação deverão atender a todas as exigências da habilitação e poderão substituir os demonstrativos contábeis pelo balanço de abertura. (Lei nº 14.133, de 2021, art. 65, §1º).

8.27. O balanço patrimonial, demonstração de resultado de exercício e demais demonstrações contábeis limitar-se-ão ao último exercício no caso de a pessoa jurídica ter sido constituída há menos de 2 (dois) anos. (Lei nº 14.133, de 2021, art. 69, §6º).

### **Qualificação Técnica**

8.28. Registro ou inscrição da empresa na entidade profissional Conselho Regional de Engenharia e Agronomia (CREA), ou Conselho relacionado ao teor dos serviços, em plena validade, contendo, obrigatoriamente, os registros dos responsáveis técnicos. Se a empresa não possuir sede ou escritório no estado do Rio Grande do Sul, e conseqüentemente, não tiver registro no referido estado, esta, deverá apresentar, quando da contratação, visto do registro da empresa e do(s) seu(s) Responsável(eis) Técnico(s) junto ao Conselho competente da sua região sede.

8.29. A licitante deverá apresentar ainda a CAT (Certidão de Acervo Técnico) com registro de atestado, devidamente registrado(s) no conselho competente, referente a profissionais, na qual conste a licitante como empresa vinculada à execução do contrato.

8.30. Comprovação da licitante de possuir em seu quadro permanente, na data da licitação, profissional(ais) legalmente habilitado(s) pela entidade competente, detentor(es) de atestado(s) de responsabilidade técnica, devidamente registrado(s) no Conselho competente da região onde os serviços foram executados, acompanhados(s) da(s) respectiva(s) Certidão(ões) de Acervo Técnico - CAT, expedidas por este Conselho, que comprove(m) ter o(s) profissional(is), executado para órgão ou entidade da administração pública direta ou indireta, federal, estadual, municipal ou do Distrito Federal, ou ainda, para empresa privada, serviços similares aos do objeto da presente licitação.

8.31. Comprovação de aptidão para o fornecimento dos serviços similares de complexidade tecnológica e operacional equivalente ou superior com o objeto desta contratação, ou com o item pertinente, por meio da apresentação de certidões ou atestados, por pessoas jurídicas de direito público ou privado, ou regularmente emitido(s) pelo conselho profissional competente, quando for o caso. Para fins da comprovação de que trata este subitem, os atestados deverão dizer respeito a contratos executados com as seguintes características mínimas:

- 8.31.1. Deverá haver a comprovação da experiência mínima de 03 (três) anos na prestação dos serviços, sendo aceito o somatório de atestados de períodos diferentes, não havendo obrigatoriedade do período ser ininterrupto, conforme item 10.7.1 do Anexo VII-A da IN SEGES/MPDG n. 5/2017
- 8.31.2. Os atestados deverão referir-se a serviços prestados no âmbito de sua atividade econômica principal ou secundária especificadas no contrato social vigente;
- 8.31.3. Somente serão aceitos atestados expedidos após a conclusão do contrato ou se decorrido, pelo menos, um ano do início de sua execução, exceto se firmado para ser executado em prazo inferior, conforme item 10.8 do Anexo VII-A da IN SEGES/MP n. 5, de 2017. .
- 8.31.4. Poderá ser admitida, para fins de comprovação de quantitativo mínimo do serviço, a apresentação de diferentes atestados de serviços executados de forma concomitante, pois essa situação se equivale, para fins de comprovação de capacidade técnico-operacional, a uma única contratação, nos termos do item 10.9 do Anexo VII-A da IN SEGES/MP n. 5/2017.
- 8.31.5. O licitante disponibilizará todas as informações necessárias à comprovação da legitimidade dos atestados apresentados, apresentando, dentre outros documentos, cópia do contrato que deu suporte à contratação, endereço atual da contratante e local em que foram prestados os serviços, consoante o disposto no item 10.10 do Anexo VII-A da IN SEGES/MP n. 5/2017.
- 8.31.6. Será admitida, para fins de comprovação de quantitativo mínimo, a apresentação e o somatório de diferentes atestados executados de forma concomitante.
- 8.31.7. Os atestados de capacidade técnica poderão ser apresentados em nome da matriz ou da filial do fornecedor.
- 8.31.8. O fornecedor disponibilizará todas as informações necessárias à



comprovação da legitimidade dos atestados, apresentando, quando solicitado pela Administração, cópia do contrato que deu suporte à contratação, endereço atual da contratante e local em que foi executado o objeto contratado, dentre outros documentos.

8.32. Caso admitida a participação de cooperativas, será exigida a seguinte documentação complementar:

- 8.32.1. A relação dos cooperados que atendem aos requisitos técnicos exigidos para a contratação e que executarão o contrato, com as respectivas atas de inscrição e a comprovação de que estão domiciliados na localidade da sede da cooperativa, respeitado o disposto nos [arts. 4º, inciso XI, 21, inciso I e 42, §§2º a 6º da Lei n. 5.764, de 1971](#);
- 8.32.2. A declaração de regularidade de situação do contribuinte individual – DRSCI, para cada um dos cooperados indicados;
- 8.32.3. A comprovação do capital social proporcional ao número de cooperados necessários à prestação do serviço;
- 8.32.4. O registro previsto na [Lei n. 5.764, de 1971, art. 107](#);
- 8.32.5. A comprovação de integração das respectivas quotas-partes por parte dos cooperados que executarão o contrato; e
- 8.32.6. Os seguintes documentos para a comprovação da regularidade jurídica da cooperativa: a) ata de fundação; b) estatuto social com a ata da assembleia que o aprovou; c) regimento dos fundos instituídos pelos cooperados, com a ata da assembleia; d) editais de convocação das três últimas assembleias gerais extraordinárias; e) três registros de presença dos cooperados que executarão o contrato em assembleias gerais ou nas reuniões seccionais; e f) ata da sessão que os cooperados autorizaram a cooperativa a contratar o objeto da licitação;
- 8.32.7. A última auditoria contábil-financeira da cooperativa, conforme dispõe o [art. 112 da Lei n. 5.764, de 1971](#), ou uma declaração, sob as penas da lei, de que tal auditoria não foi exigida pelo órgão fiscalizador.

## 9. ESTIMATIVAS DO VALOR DA CONTRATAÇÃO

9.1. O custo estimado total da contratação é de R\$ 286.097,84 (duzentos e oitenta e seis mil, noventa e sete reais e oitenta e quatro centavos), conforme custos unitários apostos na tabela no item 1.1.

### Determinação do valor de Referência (Média das propostas apresentadas)

Empresas	Item 1	Item 2	Item 3	Item 4	Item 5	Item 6
BELFAST	R\$ 12.684,03	-				
COMUNALE	-	R\$ 2.600,00				
TECMAX	R\$ 12.862,00	R\$ 1.840,00				

TECNOPORTO	R\$ 14.244,00	R\$ 2.646,00					
LINHA VIVA			R\$ 5.000,00	R\$ 3.500,00	R\$ 92.900,00	R\$ 163.975,00	
ENGEZA			R\$ 1.320,00	R\$ 6.740,00	R\$ 110.170,00	R\$ 157.340,00	
CEL ENGENHARIA			A EMPRESA NÃO QUIS APRESENTAR NENHUMA PROPOSTA				
Valor Unitário Médio	R\$ 13.263,34	R\$ 2.362,00	R\$ 3.160,00	R\$ 5.120,00	R\$ 101.535,00	R\$ 160.657,50	Total
Quantidade	1	1	1	1	1	1	
Valor Total Médio	R\$ 13.263,34	R\$ 2.362,00	R\$ 3.160,00	R\$ 5.120,00	R\$ 101.535,00	R\$ 160.657,50	<b>R\$ 286,097,84</b>

## 10. ADEQUAÇÃO ORÇAMENTÁRIA

10.1. As despesas decorrentes da presente contratação correrão à conta de recursos específicos consignados no Orçamento Geral da União.

10.2. Os recursos para atender a esta licitação estão previstos em Declaração do MEC, Processo 23000.005937/2023-71, referente a Certificação de Disponibilidade Orçamentária para o IFSul. As informações referentes a Fonte, PT e PI somente serão disponibilizadas após a homologação do processo licitatório.

Pelotas, 06 de setembro de 2023.

---

**Caroline Borges Pilenghi**  
Engenheira Eletricista – CREA/RS 190477  
Coordenadoria de Projetos - Diretoria de Projetos e Obras

De acordo

---

**Davison Guimarães Sopena**  
Engenheiro Civil – CREA/RS 498668  
Coordenador de Projetos

---

**Michel Formentin de Oliveira**  
Engenheiro Civil – CREA/RS 167210  
Diretor de Projetos e Obras

**MINUTA DE TERMO DE CONTRATO**  
**Lei nº 14.133, de 1º de abril de 2021**  
**SERVIÇOS COMUNS DE ENGENHARIA – LICITAÇÃO**



**MINISTÉRIO DA EDUCAÇÃO**  
**SECRETARIA DE EDUCAÇÃO PROFISSIONAL E TECNOLÓGICA**  
**INSTITUTO FEDERAL DE EDUCAÇÃO, CIÊNCIA E TECNOLOGIA SUL-RIO-GRANDENSE**

**CAMPUS SAPUCAIA DO SUL**

**ANEXO II**

**MINUTA DE CONTRATO**

(Processo Administrativo nº .....)

CONTRATO ADMINISTRATIVO Nº ...../....., QUE FAZEM  
ENTRE SI O INSTITUTO FEDERAL SUL-RIO-GRANDENSE,  
CAMPUS SAPUCAIA DO SUL E

.....

O INSTITUTO FEDERAL DE EDUCAÇÃO, CIÊNCIA E TECNOLOGIA SUL-RIO-GRANDENSE CÂMPUS SAPUCAIA DO SUL, com sede na Avenida Copacabana, nº 100, Bairro Piratini, na cidade de Sapucaia do Sul /RS, inscrito no CNPJ sob o nº 10729992-0002/27, neste ato representado pelo seu Diretor Geral, Prof. **FÁBIO ROBERTO MORAES LEMES**, designado pela Portaria nº 1.172 de 2021, publicada no Diário Oficial da União, Seção 2, em 01/07/2021, portador da Matrícula Funcional **1943792**, doravante denominado CONTRATANTE, e o(a) ....., *inscrito(a) no CNPJ/MF sob o nº ....., sediado(a) na ....., em .....* doravante designado CONTRATADO, neste ato representado(a) por ..... (nome e função no contratado), conforme atos constitutivos da empresa **OU** *procuração apresentada nos autos*, tendo em vista o que consta no Processo nº ..... e em observância às disposições da Lei nº 14.133, de 1º de abril de 2021, e demais legislação aplicável, resolvem celebrar o presente Termo de Contrato, decorrente da Concorrência número 01/2023, mediante as cláusulas e condições a seguir enunciadas.

**CLÁUSULA PRIMEIRA – OBJETO (art. 92, I e II)**

1.1. O objeto do presente instrumento é a contratação de serviços comuns de engenharia de readequação da subestação do IFSul campus Sapucaia do Sul, nas condições estabelecidas no Termo de Referência.

## 1.2. Objeto da contratação:

2. ETAPA 1						
ITEM	ESPECIFICAÇÃO	CATSERV	UNIDADE DE MEDIDA	QT.	VALOR UNITÁRIO	VALOR TOTAL
1	Disjuntor caixa moldada, trifásico (TR-01), com disparo termomagnético, 380/415V CA, 60Hz, categoria de uso A, lcs 36kA à 380/415V, ajuste da unidade de disparo de 420 à 600A, durabilidade mecânica mínima de 15000 ciclos, com bobina de disparo 220V (intertravamento chave seccionadora), modelo CVS630F3630, marca Schneider, ou similar. Instalação do equipamento, com ajustes, caso necessário, no quadro, para o encaixe do disjuntor. Execução de testes e medições (tensão e corrente), antes e após a instalação, para validar o perfeito funcionamento do equipamento, nos termos da tabela abaixo, conforme condições e exigências estabelecidas neste instrumento. Será solicitado catálogo do produto, para avaliação.	369212/1970	unid	1		
2	Análise Físico-Química e cromatográfica (TR-01), com laudo, contendo os valores das análises e resultados encontrados, do óleo do transformador de 300kVA que está em operação na Subestação.	20745/20753	teste	1		
ETAPA 2						
3	Serviço de manutenção preditiva com análise termográfica nas fontes de energia em Média e Baixa tensão, com relatório	1228	und	1		

	fotográfico das deficiências encontradas e orientações para as ações corretivas, antes e após os serviços a serem executados.					
4	Serviços de manutenção preventiva geral da subestação, com aplicação de insumos e conforme Plano de Manutenção Preventiva e Corretiva em anexo.	2852	und	1		
5	Serviços de manutenção corretiva, com insumos, materiais e equipamentos aplicados, contemplando: Rejuvenescimento dos 2 (dois) transformadores 300kVA/25kV em oficina especializada; fornecimento e substituição de 3 (três) Parâ-raios do poste da concessionária; fornecimento e substituição de 2 (dois) disjuntores trifásicos (TR-02 e Auditório), caixa moldada de baixa tensão; retirada de ferrugem e pintura eletrostática a pó nos 4 (quatro) painéis elétricos da subestação; fornecimento e instalação do sistema de aquecimento e exaustão dos 4 (quatro) painéis elétricos da subestação; fornecimento e instalação de 8 pçs DPS para os transformadores; lixamento, limpeza e pintura das esquadrias de ferro da subestação; fornecimento e instalação das placas de advertência e cadeados (padrão concessionária); substituição dos tapetes e luvas de manobras. Será solicitado catálogo dos produtos, para avaliação.	4871/1970	und	1		
6	Serviços, insumos, materiais e equipamentos para adequação da subestação, compreendendo: Elaboração do estudo de curto-circuito e seletividade da proteção					

primária considerando usina fotovoltaica com Minigeração distribuída (P>75kW); fornecimento, instalação e parametrização do sistema de proteção primária. Será solicitado catálogo do produto, para avaliação.	4421/1970	und	1		
--	-----------	-----	---	--	--

2.1. Vinculam esta contratação, independentemente de transcrição:

- 2.1.1. O Termo de Referência;
- 2.1.2. O Edital da Licitação;
- 2.1.3. A Proposta do contratado;
- 2.1.4. Eventuais anexos dos documentos supracitados.

2.2. O regime de execução é o de empreitada por preço global.

#### **CLÁUSULA SEGUNDA – VIGÊNCIA E PRORROGAÇÃO**

3.1. *O prazo de vigência da contratação é de 90 (noventa) dias contados da data prevista para o início dos trabalhos em ordem de serviço expedida pela Administração, na forma do artigo 105 da Lei nº 14.133, de 2021.*

3.2. *O prazo de vigência será automaticamente prorrogado, independentemente de termo aditivo, quando o objeto não for concluído no período firmado acima, ressalvadas as providências cabíveis no caso de culpa do contratado, previstas neste instrumento.*

#### **CLÁUSULA TERCEIRA – MODELOS DE EXECUÇÃO E GESTÃO CONTRATUAIS ([art. 92, IV, VII e XVIII](#))**

4.1. O regime de execução contratual, os modelos de gestão e de execução, assim como os prazos e condições de conclusão, entrega, observação e recebimento do objeto constam no Termo de Referência, anexo a este Contrato.

#### **CLÁUSULA QUARTA – SUBCONTRATAÇÃO**

5.1. *Não será admitida a subcontratação do objeto contratual.*

#### **CLÁUSULA QUINTA – PREÇO ([art. 92, V](#))**

6.1. *O valor total da contratação é de R\$...... (.....)*

6.2. No valor acima estão incluídas todas as despesas ordinárias diretas e indiretas decorrentes da execução do objeto, inclusive tributos e/ou impostos, encargos sociais, trabalhistas, previdenciários, fiscais e comerciais incidentes, taxa de administração, frete, seguro e outros necessários ao cumprimento integral do objeto da contratação.

**CLÁUSULA SEXTA - PAGAMENTO (art. 92, V e VI)**

7.1. O prazo para pagamento ao contratado e demais condições a ele referentes encontram-se definidos no Termo de Referência, anexo a este Contrato.

**CLÁUSULA SÉTIMA - REAJUSTE (art. 92, V)**

8.1. Os preços inicialmente contratados são fixos e irreajustáveis no prazo de um ano contado da data do orçamento estimado.

8.1.1. O orçamento estimado pela Administração baseou-se nas pesquisas de preços juntadas ao processo licitatório.

8.2. Nos reajustes subsequentes ao primeiro, o interregno mínimo de um ano será contado a partir dos efeitos financeiros do último reajuste.

8.3. No caso de atraso ou não divulgação do(s) índice (s) de reajustamento, o contratante pagará ao contratado a importância calculada pela última variação conhecida, liquidando a diferença correspondente tão logo seja(m) divulgado(s) o(s) índice(s) definitivo(s).

8.4. Nas aferições finais, o(s) índice(s) utilizado(s) para reajuste será(ão), obrigatoriamente, o(s) definitivo(s).

8.5. Caso o(s) índice(s) estabelecido(s) para reajustamento venha(m) a ser extinto(s) ou de qualquer forma não possa(m) mais ser utilizado(s), será(ão) adotado(s), em substituição, o(s) que vier(em) a ser determinado(s) pela legislação então em vigor.

8.6. Na ausência de previsão legal quanto ao índice substituto, as partes elegerão novo índice oficial, para reajustamento do preço do valor remanescente, por meio de termo aditivo.

8.7. O reajuste será realizado por apostilamento.

**CLÁUSULA OITAVA - OBRIGAÇÕES DO CONTRATANTE (art. 92, X, XI e XIV)**

9.1. São obrigações do Contratante:

9.2. Exigir o cumprimento de todas as obrigações assumidas pelo Contratado, de acordo com o contrato e seus anexos;

9.3. Receber o objeto no prazo e condições estabelecidas no Termo de Referência;

9.4. Notificar o Contratado por escrito da ocorrência de eventuais imperfeições, falhas ou irregularidades constatadas no curso da execução dos serviços, fixando prazo para a sua correção, certificando-se de que as soluções por ele propostas sejam as mais adequadas.

9.5. Notificar o Contratado, por escrito, sobre vícios, defeitos ou incorreções verificadas no objeto fornecido, para que seja por ele substituído, reparado ou corrigido, no total ou em parte, às suas expensas;

9.6. Acompanhar e fiscalizar a execução do contrato e o cumprimento das obrigações pelo Contratado;

9.7. Comunicar a empresa para emissão de Nota Fiscal no que se refere à parcela incontroversa da execução do objeto, para efeito de liquidação e pagamento, quando houver controvérsia sobre a execução do objeto, quanto à dimensão, qualidade e quantidade, conforme o [art. 143 da Lei nº 14.133, de 2021](#);

9.8. Efetuar o pagamento ao Contratado do valor correspondente à execução do objeto, no prazo, forma e condições estabelecidos no presente Contrato e no Termo de Referência;

9.9. Aplicar ao Contratado as sanções previstas na lei e neste Contrato;

9.10. Cientificar o órgão de representação judicial da Advocacia-Geral da União para adoção das medidas cabíveis quando do descumprimento de obrigações pelo Contratado;

9.11. Explicitamente emitir decisão sobre todas as solicitações e reclamações relacionadas à execução do presente Contrato, ressalvados os requerimentos manifestamente impertinentes, meramente protelatórios ou de nenhum interesse para a boa execução do ajuste.

9.11.1. A Administração terá o prazo de 30 (*trinta*) dias, a contar da data do protocolo do requerimento para decidir, admitida a prorrogação motivada, por igual período.

9.12. Responder eventuais pedidos de reestabelecimento do equilíbrio econômico-financeiro feitos pelo contratado no prazo máximo de 60 (sessenta) dias.

9.13. Comunicar o Contratado na hipótese de posterior alteração do projeto pelo Contratante, no caso [do art. 93, §2º, da Lei nº 14.133, de 2021](#).

9.14. Fornecer por escrito as informações necessárias para o desenvolvimento dos serviços objeto do contrato.

9.15. Realizar avaliações periódicas da qualidade dos serviços, após seu recebimento.

9.16. Assegurar que o ambiente de trabalho, inclusive seus equipamentos e instalações, apresentem condições adequadas ao cumprimento, pelo Contratado, das normas de segurança e saúde no trabalho, quando o serviço for executado em suas dependências, ou em local por ela designado.

9.17. Não responder por quaisquer compromissos assumidos pelo Contratado com terceiros, ainda que vinculados à execução do contrato, bem como por qualquer dano causado a terceiros em decorrência de ato do Contratado, de seus empregados, prepostos ou subordinados.

9.18. Previamente à expedição da ordem de serviço, verificar pendências, liberar áreas e/ou adotar providências cabíveis para a regularidade do início da sua execução.

#### **CLÁUSULA NONA - OBRIGAÇÕES DO CONTRATADO ([art. 92, XIV, XVI e XVII](#))**

10.1. O Contratado deve cumprir todas as obrigações constantes deste Contrato e de seus anexos, assumindo como exclusivamente seus os riscos e as despesas decorrentes da boa e perfeita execução do objeto, observando, ainda, as obrigações a seguir dispostas:

10.2. Manter preposto aceito pela Administração no local do serviço para representá-lo na execução do contrato.

10.2.1. A indicação ou a manutenção do preposto da empresa poderá ser recusada pelo órgão ou entidade, desde que devidamente justificada, devendo a empresa designar outro para o exercício da atividade.

10.3. Atender às determinações regulares emitidas pelo fiscal do contrato ou autoridade superior ([art. 137, II](#)) e prestar todo esclarecimento ou informação por eles solicitados;

10.4. Alocar os empregados necessários ao perfeito cumprimento das cláusulas deste contrato, com habilitação e conhecimento adequados, fornecendo os materiais, equipamentos, ferramentas e utensílios demandados, cuja quantidade, qualidade e tecnologia deverão atender às recomendações de boa técnica e a legislação de regência;

10.5. Reparar, corrigir, remover, reconstruir ou substituir, às suas expensas, no total ou em parte, no prazo fixado pelo fiscal do contrato, os serviços nos quais se verificarem vícios, defeitos ou incorreções resultantes da execução ou dos materiais empregados;



10.6. Responsabilizar-se pelos vícios e danos decorrentes da execução do objeto, de acordo com o [Código de Defesa do Consumidor \(Lei nº 8.078, de 1990\)](#), bem como por todo e qualquer dano causado à Administração ou terceiros, não reduzindo essa responsabilidade a fiscalização ou o acompanhamento da execução contratual pelo Contratante, que ficará autorizado a descontar dos pagamentos devidos ou da garantia, caso exigida no edital, o valor correspondente aos danos sofridos;

10.7. Efetuar comunicação ao Contratante, assim que tiver ciência da impossibilidade de realização ou finalização do serviço no prazo estabelecido, para adoção de ações de contingência cabíveis.

10.8. Não contratar, durante a vigência do contrato, cônjuge, companheiro ou parente em linha reta, colateral ou por afinidade, até o terceiro grau, de dirigente do contratante ou do fiscal ou gestor do contrato, nos termos do [artigo 48, parágrafo único, da Lei nº 14.133, de 2021](#);

10.9. Quando não for possível a verificação da regularidade no Sistema de Cadastro de Fornecedores – SICAF, o contratado deverá entregar ao setor responsável pela fiscalização do contrato, até o dia trinta do mês seguinte ao da prestação dos serviços, os seguintes documentos:

- a) prova de regularidade relativa à Seguridade Social;
- b) certidão conjunta relativa aos tributos federais e à Dívida Ativa da União;
- c) certidões que comprovem a regularidade perante a Fazenda Municipal ou Distrital do domicílio ou sede do contratado;
- d) Certidão de Regularidade do FGTS – CRF; e
- e) Certidão Negativa de Débitos Trabalhistas – CNDT;

10.10. Responsabilizar-se pelo cumprimento das obrigações previstas em Acordo, Convenção, Dissídio Coletivo de Trabalho ou equivalentes das categorias abrangidas pelo contrato, por todas as obrigações trabalhistas, sociais, previdenciárias, tributárias e as demais previstas em legislação específica, cuja inadimplência não transfere a responsabilidade ao Contratante;

10.11. Comunicar ao Fiscal do contrato, no prazo de 24 (vinte e quatro) horas, qualquer ocorrência anormal ou acidente que se verifique no local dos serviços.

10.12. Prestar todo esclarecimento ou informação solicitada pelo Contratante ou por seus prepostos, garantindo-lhes o acesso, a qualquer tempo, ao local dos trabalhos, bem como aos documentos relativos à execução do empreendimento.

10.13. Paralisar, por determinação do Contratante, qualquer atividade que não esteja sendo executada de acordo com a boa técnica ou que ponha em risco a segurança de pessoas ou bens de terceiros.

10.14. Promover a guarda, manutenção e vigilância de materiais, ferramentas, e tudo o que for necessário à execução do objeto, durante a vigência do contrato.

10.15. Conduzir os trabalhos com estrita observância às normas da legislação pertinente, cumprindo as determinações dos Poderes Públicos, mantendo sempre limpo o local dos serviços e nas melhores condições de segurança, higiene e disciplina.

10.16. Submeter previamente, por escrito, ao Contratante, para análise e aprovação, quaisquer mudanças nos métodos executivos que fujam às especificações do memorial descritivo ou instrumento congênere.

10.17. Não permitir a utilização de qualquer trabalho do menor de dezesesseis anos, exceto na condição de aprendiz para os maiores de quatorze anos, nem permitir a utilização do trabalho do menor de dezoito anos em trabalho noturno, perigoso ou insalubre;

- 10.18. Manter durante toda a vigência do contrato, em compatibilidade com as obrigações assumidas, todas as condições exigidas para habilitação na licitação;
- 10.19. Cumprir, durante todo o período de execução do contrato, a reserva de cargos prevista em lei para pessoa com deficiência, para reabilitado da Previdência Social ou para aprendiz, bem como as reservas de cargos previstas na legislação ([art. 116](#));
- 10.20. Comprovar a reserva de cargos a que se refere a cláusula acima, no prazo fixado pelo fiscal do contrato, com a indicação dos empregados que preencheram as referidas vagas ([art. 116, parágrafo único](#));
- 10.21. Guardar sigilo sobre todas as informações obtidas em decorrência do cumprimento do contrato;
- 10.22. Arcar com o ônus decorrente de eventual equívoco no dimensionamento dos quantitativos de sua proposta, inclusive quanto aos custos variáveis decorrentes de fatores futuros e incertos, devendo complementá-los, caso o previsto inicialmente em sua proposta não seja satisfatório para o atendimento do objeto da contratação, exceto quando ocorrer algum dos eventos arrolados no [art. 124, II, d, da Lei nº 14.133, de 2021](#);
- 10.23. Cumprir, além dos postulados legais vigentes de âmbito federal, estadual ou municipal, as normas de segurança do Contratante;
- 10.24. Manter os empregados nos horários predeterminados pelo Contratante.
- 10.25. Apresentar os empregados devidamente identificados por meio de crachá.
- 10.26. Apresentar ao Contratante, quando for o caso, a relação nominal dos empregados que adentrarão no órgão para a execução do serviço.
- 10.27. Observar os preceitos da legislação sobre a jornada de trabalho, conforme a categoria profissional.
- 10.28. Atender às solicitações do Contratante quanto à substituição dos empregados alocados, no prazo fixado pela fiscalização do contrato, nos casos em que ficar constatado descumprimento das obrigações relativas à execução do serviço, conforme descrito nas especificações do objeto.
- 10.29. Instruir seus empregados quanto à necessidade de acatar as Normas Internas do Contratante.
- 10.30. Instruir seus empregados a respeito das atividades a serem desempenhadas, alertando-os a não executarem atividades não abrangidas pelo contrato, devendo o Contratado relatar ao Contratante toda e qualquer ocorrência neste sentido, a fim de evitar desvio de função.
- 10.31. Instruir os seus empregados, quanto à prevenção de incêndios nas áreas do Contratante.
- 10.32. Adotar as providências e precauções necessárias, inclusive consulta nos respectivos órgãos, se necessário for, a fim de que não venham a ser danificadas as redes hidrossanitárias, elétricas e de comunicação.
- 10.33. Estar registrada ou inscrita no Conselho Profissional competente, conforme as áreas de atuação previstas no Termo de Referência, em plena validade.
- 10.34. Obter junto aos órgãos competentes, conforme o caso, as licenças necessárias e demais documentos e autorizações exigíveis, na forma da legislação aplicável.
- 10.35. Elaborar o Diário de Obra, incluindo diariamente, pelo Engenheiro preposto responsável, as informações sobre o andamento do empreendimento, tais como, número de funcionários, de equipamentos, condições de trabalho, condições meteorológicas, serviços executados, registro de ocorrências e outros fatos relacionados, bem como os comunicados à Fiscalização e situação das atividades em relação ao cronograma previsto.

10.36. Refazer, às suas expensas, os trabalhos executados em desacordo com o estabelecido nas especificações, bem como substituir aqueles realizados com materiais defeituosos ou com vício de construção, pelo prazo de 05 (cinco) anos, contado da data de emissão do Termo de Recebimento Definitivo.

10.37. Observar as diretrizes, critérios e procedimentos para a gestão dos resíduos da construção civil estabelecidos na Resolução nº 307, de 05/07/2002, com as alterações posteriores, do Conselho Nacional de Meio Ambiente - CONAMA, conforme [artigo 4º, §§ 2º e 3º, da Instrução Normativa SLTI/MP nº 1, de 19/01/2010](#), nos seguintes termos:

10.37.1. O gerenciamento dos resíduos originários da contratação deverá obedecer às diretrizes técnicas e procedimentos do Programa Municipal de Gerenciamento de Resíduos da Construção Civil, ou do Projeto de Gerenciamento de Resíduos da Construção Civil apresentado ao órgão competente, conforme o caso.

10.37.2. Nos termos dos [artigos 3º e 10º da Resolução CONAMA nº 307, de 05/07/2002](#), o Contratado deverá providenciar a destinação ambientalmente adequada dos resíduos da construção civil originários da contratação, obedecendo, no que couber, aos seguintes procedimentos:

10.37.2.1. resíduos Classe A (reutilizáveis ou recicláveis como agregados): deverão ser reutilizados ou reciclados na forma de agregados, ou encaminhados a aterros de resíduos classe A de preservação de material para usos futuros.

10.37.2.2. resíduos Classe B (recicláveis para outras destinações): deverão ser reutilizados, reciclados ou encaminhados a áreas de armazenamento temporário, sendo dispostos de modo a permitir a sua utilização ou reciclagem futura.

10.37.2.3. resíduos Classe C (para os quais não foram desenvolvidas tecnologias ou aplicações economicamente viáveis que permitam a sua reciclagem/recuperação): deverão ser armazenados, transportados e destinados em conformidade com as normas técnicas específicas.

10.37.2.4. resíduos Classe D (perigosos, contaminados ou prejudiciais à saúde): deverão ser armazenados, transportados, reutilizados e destinados em conformidade com as normas técnicas específicas.

10.37.3. Em nenhuma hipótese o Contratado poderá dispor os resíduos originários da contratação em aterros de resíduos sólidos urbanos, áreas de “bota fora”, encostas, corpos d’água, lotes vagos e áreas protegidas por Lei, bem como em áreas não licenciadas.

10.37.4. Para fins de fiscalização do fiel cumprimento do Programa Municipal de Gerenciamento de Resíduos da Construção Civil, ou do Projeto de Gerenciamento de Resíduos da Construção Civil, conforme o caso, o Contratado comprovará, sob pena de multa, que todos os resíduos removidos estão acompanhados de Controle de Transporte de Resíduos, em conformidade com as normas da Agência Brasileira de Normas Técnicas - ABNT, ABNT NBR ns. 15.112, 15.113, 15.114, 15.115 e 15.116, de 2004.

10.38. Observar as seguintes diretrizes de caráter ambiental:

10.38.1. Qualquer instalação, equipamento ou processo, situado em local fixo, que libere ou emita matéria para a atmosfera, por emissão pontual ou fugitiva, utilizado na execução contratual, deverá respeitar os limites máximos de emissão de poluentes admitidos na [Resolução CONAMA nº 382, de 26/12/2006](#), e legislação correlata, de acordo com o poluente e o tipo de fonte.

10.38.2. Na execução contratual, conforme o caso, a emissão de ruídos não poderá ultrapassar os níveis considerados aceitáveis pela Norma NBR-10.151 - Avaliação do Ruído em Áreas Habitadas visando o conforto da comunidade, da Associação Brasileira de Normas Técnicas - ABNT, ou aqueles

estabelecidos na NBR-10.152 - Níveis de Ruído para conforto acústico, da Associação Brasileira de Normas Técnicas - ABNT, nos termos da [Resolução CONAMA nº 01, de 08/03/90](#), e legislação correlata.

10.39. Nos termos do [artigo 4º, § 3º, da Instrução Normativa SLTI/MP nº 1, de 19/01/2010](#), deverão ser utilizados, na execução contratual, agregados reciclados, sempre que existir a oferta de tais materiais, capacidade de suprimento e custo inferior em relação aos agregados naturais, inserindo-se na planilha de formação de preços os custos correspondentes.

10.40. Responder por qualquer acidente de trabalho na execução dos serviços, por uso indevido de patentes registradas em nome de terceiros, por danos resultantes de defeitos ou incorreções dos serviços ou dos bens do Contratante, de seus funcionários ou de terceiros, ainda que ocorridos em via pública junto ao serviço de engenharia.

10.41. Realizar, conforme o caso, por meio de laboratórios previamente aprovados pela fiscalização e sob suas custas, os testes, ensaios, exames e provas que lhe caibam necessárias ao controle de qualidade dos materiais, serviços e equipamentos a serem aplicados nos trabalhos, conforme procedimento previsto nas especificações.

10.42. Providenciar, conforme o caso, as ligações definitivas das utilidades previstas no projeto (água, esgoto, gás, energia elétrica, telefone etc.), bem como atuar junto aos órgãos federais, estaduais e municipais e concessionárias de serviços públicos para a obtenção de licenças e regularização dos serviços e atividades concluídas (ex.: Habite-se, Licença Ambiental de Operação etc.).

#### **CLÁUSULA DÉCIMA – GARANTIA DE EXECUÇÃO ([art. 92, XII](#))**

11.1. *Não será exigida a garantia de execução prevista no art. 96 da Lei nº 14.133, de 2021.*

#### **CLÁUSULA DÉCIMA PRIMEIRA – INFRAÇÕES E SANÇÕES ADMINISTRATIVAS ([art. 92, XIV](#))**

12.1. Comete infração administrativa, nos termos da [Lei nº 14.133, de 2021](#), o contratado que:

- a) der causa à inexecução parcial do contrato;
- b) der causa à inexecução parcial do contrato que cause grave dano à Administração ou ao funcionamento dos serviços públicos ou ao interesse coletivo;
- c) der causa à inexecução total do contrato;
- d) ensejar o retardamento da execução ou da entrega do objeto da contratação sem motivo justificado;
- e) apresentar documentação falsa ou prestar declaração falsa durante a execução do contrato;
- f) praticar ato fraudulento na execução do contrato;
- g) comportar-se de modo inidôneo ou cometer fraude de qualquer natureza;
- h) praticar ato lesivo previsto no [art. 5º da Lei nº 12.846, de 1º de agosto de 2013](#).

12.2. Serão aplicadas ao contratado que incorrer nas infrações acima descritas as seguintes sanções:

- i) **Advertência**, quando o contratado der causa à inexecução parcial do contrato, sempre que não se justificar a imposição de penalidade mais grave ([art. 156, §2º, da Lei nº 14.133, de 2021](#));
- ii) **Impedimento de licitar e contratar**, quando praticadas as condutas descritas nas alíneas “b”, “c” e “d” do subitem acima deste Contrato, sempre que não se justificar a imposição de penalidade mais grave ([art. 156, § 4º, da Lei nº 14.133, de 2021](#));
- iii) **Declaração de inidoneidade para licitar e contratar**, quando praticadas as condutas descritas nas alíneas “e”, “f”, “g” e “h” do subitem acima deste Contrato, bem como nas alíneas “b”, “c” e “d”, que justifiquem a imposição de penalidade mais grave ([art. 156, §5º, da Lei nº 14.133, de 2021](#)).

iv) **Multa:**

- (1) Moratória de 1% (um por cento) por dia de atraso injustificado sobre o valor da parcela inadimplida, até o limite de 30 (trinta) dias;
- (2) *Moratória de 0,07% (sete centésimos por cento) do valor total do contrato por dia de atraso injustificado, até o máximo de 2% (dois por cento), pela inobservância do prazo fixado para apresentação, suplementação ou reposição da garantia.*
  - a. *O atraso superior a 25 (vinte e cinco) dias autoriza a Administração a promover a extinção do contrato por descumprimento ou cumprimento irregular de suas cláusulas, conforme dispõe o inciso I do art. 137 da Lei n. 14.133, de 2021.*
- (3) Compensatória, para as infrações descritas nas alíneas “e” a “h” do subitem 12.1, de 8% a 15% do valor do Contrato.
- (4) Compensatória, para a inexecução total do contrato prevista na alínea “c” do subitem 12.1, de 5% a 10% do valor do Contrato.
- (5) Para infração descrita na alínea “b” do subitem 12.1, a multa será de 2% a 5% do valor do Contrato.
- (6) Para infrações descritas na alínea “d” do subitem 12.1, a multa será de 2% a 5% do valor do Contrato.
- (7) Para a infração descrita na alínea “a” do subitem 12.1, a multa será de 1% a 2% do valor do Contrato, ressalvadas as seguintes infrações:

12.3. A aplicação das sanções previstas neste Contrato não exclui, em hipótese alguma, a obrigação de reparação integral do dano causado ao Contratante ([art. 156, §9º, da Lei nº 14.133, de 2021](#))

12.4. Todas as sanções previstas neste Contrato poderão ser aplicadas cumulativamente com a multa ([art. 156, §7º, da Lei nº 14.133, de 2021](#)).

12.4.1. Antes da aplicação da multa será facultada a defesa do interessado no prazo de 15 (quinze) dias úteis, contado da data de sua intimação ([art. 157, da Lei nº 14.133, de 2021](#))

12.4.2. Se a multa aplicada e as indenizações cabíveis forem superiores ao valor do pagamento eventualmente devido pelo Contratante ao Contratado, além da perda desse valor, a diferença será descontada da garantia prestada ou será cobrada judicialmente ([art. 156, §8º, da Lei nº 14.133, de 2021](#)).

12.4.3. Previamente ao encaminhamento à cobrança judicial, a multa poderá ser recolhida administrativamente no prazo máximo de 15 (quinze) dias, a contar da data do recebimento da comunicação enviada pela autoridade competente.

12.5. A aplicação das sanções realizar-se-á em processo administrativo que assegure o contraditório e a ampla defesa ao Contratado, observando-se o procedimento previsto no **caput** e parágrafos do [art. 158 da Lei nº 14.133, de 2021](#), para as penalidades de impedimento de licitar e contratar e de declaração de inidoneidade para licitar ou contratar.

12.6. Na aplicação das sanções serão considerados ([art. 156, §1º, da Lei nº 14.133, de 2021](#)):

- a) a natureza e a gravidade da infração cometida;
- b) as peculiaridades do caso concreto;
- c) as circunstâncias agravantes ou atenuantes;
- d) os danos que dela provierem para o Contratante;
- e) a implantação ou o aperfeiçoamento de programa de integridade, conforme normas e orientações dos órgãos de controle.

12.7. Os atos previstos como infrações administrativas na [Lei nº 14.133, de 2021](#), ou em outras leis de licitações e contratos da Administração Pública que também sejam tipificados como atos lesivos [na Lei nº](#)



[12.846, de 2013](#), serão apurados e julgados conjuntamente, nos mesmos autos, observados o rito procedimental e autoridade competente definidos na referida [Lei \(art. 159\)](#).

12.8. A personalidade jurídica do Contratado poderá ser desconsiderada sempre que utilizada com abuso do direito para facilitar, encobrir ou dissimular a prática dos atos ilícitos previstos neste Contrato ou para provocar confusão patrimonial, e, nesse caso, todos os efeitos das sanções aplicadas à pessoa jurídica serão estendidos aos seus administradores e sócios com poderes de administração, à pessoa jurídica sucessora ou à empresa do mesmo ramo com relação de coligação ou controle, de fato ou de direito, com o Contratado, observados, em todos os casos, o contraditório, a ampla defesa e a obrigatoriedade de análise jurídica prévia ([art. 160, da Lei nº 14.133, de 2021](#))

12.9. O Contratante deverá, no prazo máximo de 15 (quinze) dias úteis, contado da data de aplicação da sanção, informar e manter atualizados os dados relativos às sanções por ela aplicadas, para fins de publicidade no [Cadastro Nacional de Empresas Inidôneas e Suspensas \(Ceis\)](#) e no Cadastro Nacional de Empresas Punidas (Cnep), instituídos no âmbito do Poder Executivo Federal. ([Art. 161, da Lei nº 14.133, de 2021](#))

12.10. As sanções de impedimento de licitar e contratar e declaração de inidoneidade para licitar ou contratar são passíveis de reabilitação na forma do [art. 163 da Lei nº 14.133/21](#).

12.11. Os débitos do contratado para com a Administração contratante, resultantes de multa administrativa e/ou indenizações, não inscritos em dívida ativa, poderão ser compensados, total ou parcialmente, com os créditos devidos pelo referido órgão decorrentes deste mesmo contrato ou de outros contratos administrativos que o contratado possua com o mesmo órgão ora contratante, na forma da [Instrução Normativa SEGES/ME nº 26, de 13 de abril de 2022](#).

## **CLÁUSULA DÉCIMA SEGUNDA – DA EXTINÇÃO CONTRATUAL ([art. 92, XIX](#))**

13.1. *O contrato será extinto quando cumpridas as obrigações de ambas as partes, ainda que isso ocorra antes do prazo estipulado para tanto.*

13.2. *Se as obrigações não forem cumpridas no prazo estipulado, a vigência ficará prorrogada até a conclusão do objeto, caso em que deverá a Administração providenciar a readequação do cronograma fixado para o contrato.*

13.3. *Quando a não conclusão do contrato referida no item anterior decorrer de culpa do contratado:*

- a) ficará ele constituído em mora, sendo-lhe aplicáveis as respectivas sanções administrativas; e*
- b) poderá a Administração optar pela extinção do contrato e, nesse caso, adotará as medidas admitidas em lei para a continuidade da execução contratual.*

13.4. O contrato poderá ser extinto antes de cumpridas as obrigações nele estipuladas, ou antes do prazo nele fixado, por algum dos motivos previstos no [artigo 137 da Lei nº 14.133/21](#), bem como amigavelmente, assegurados o contraditório e a ampla defesa.

13.4.1. Nesta hipótese, aplicam-se também os [artigos 138 e 139](#) da mesma Lei.

13.4.2. A alteração social ou a modificação da finalidade ou da estrutura da empresa não ensejará a extinção se não restringir sua capacidade de concluir o contrato.

13.4.2.1. Se a operação implicar mudança da pessoa jurídica contratada, deverá ser formalizado termo aditivo para alteração subjetiva.

13.5. O termo de extinção, sempre que possível, será precedido:

13.5.1. Balanço dos eventos contratuais já cumpridos ou parcialmente cumpridos;

13.5.2. Relação dos pagamentos já efetuados e ainda devidos;

13.5.3. Indenizações e multas.

13.6. A extinção do contrato não configura óbice para o reconhecimento do desequilíbrio econômico-financeiro, hipótese em que será concedida indenização por meio de termo indenizatório ([art. 131, caput, da Lei n.º 14.133, de 2021](#)).

13.7. O contrato poderá ser extinto caso se constate que o contratado mantém vínculo de natureza técnica, comercial, econômica, financeira, trabalhista ou civil com dirigente do órgão ou entidade contratante ou com agente público que tenha desempenhado função na licitação ou atue na fiscalização ou na gestão do contrato, ou que deles seja cônjuge, companheiro ou parente em linha reta, colateral ou por afinidade, até o terceiro grau (art. 14, inciso IV, da Lei n.º 14.133, de 2021).

#### **CLÁUSULA DÉCIMA TERCEIRA – DOTAÇÃO ORÇAMENTÁRIA ([art. 92, VIII](#))**

14.1. As despesas decorrentes da presente contratação correrão à conta de recursos específicos consignados no Orçamento Geral da União deste exercício, na dotação abaixo discriminada:

I.Gestão/Unidade:

II.Fonte de Recursos:

III.Programa de Trabalho:

IV.Elemento de Despesa:

V.Plano Interno:

VI.Nota de Empenho:

14.2. A dotação relativa aos exercícios financeiros subsequentes será indicada após aprovação da Lei Orçamentária respectiva e liberação dos créditos correspondentes, mediante apostilamento.

#### **CLÁUSULA DÉCIMA QUARTA – DOS CASOS OMISSOS ([art. 92, III](#))**

15.1. Os casos omissos serão decididos pelo contratante, segundo as disposições contidas na Lei nº 14.133, de 2021, e demais normas federais aplicáveis e, subsidiariamente, segundo as disposições contidas na [Lei nº 8.078, de 1990 – Código de Defesa do Consumidor](#) – e normas e princípios gerais dos contratos.

#### **CLÁUSULA DÉCIMA QUINTA – ALTERAÇÕES**

16.1. Eventuais alterações contratuais reger-se-ão pela disciplina dos [arts. 124 e seguintes da Lei nº 14.133, de 2021](#).

16.2. O contratado é obrigado a aceitar, nas mesmas condições contratuais, os acréscimos ou supressões que se fizerem necessários, até o limite de 25% (vinte e cinco por cento) do valor inicial atualizado do contrato.

16.3. As alterações contratuais deverão ser promovidas mediante celebração de termo aditivo, submetido à prévia aprovação da consultoria jurídica do contratante, salvo nos casos de justificada necessidade de antecipação de seus efeitos, hipótese em que a formalização do aditivo deverá ocorrer no prazo máximo de 1 (um) mês (art. 132 da Lei nº 14.133, de 2021).

16.4. Registros que não caracterizam alteração do contrato podem ser realizados por simples apostila, dispensada a celebração de termo aditivo, na forma do [art. 136 da Lei nº 14.133, de 2021](#).

**CLÁUSULA DÉCIMA SEXTA – PUBLICAÇÃO**

17.1. Incumbirá ao contratante divulgar o presente instrumento no Portal Nacional de Contratações Públicas (PNCP), na forma prevista no [art. 94 da Lei 14.133, de 2021](#), bem como no respectivo sítio oficial na Internet, em atenção ao art. 91, *caput*, da Lei n.º 14.133, de 2021, e ao [art. 8º, §2º, da Lei n. 12.527, de 2011](#), c/c [art. 7º, §3º, inciso V, do Decreto n. 7.724, de 2012](#).

**CLÁUSULA DÉCIMA SÉTIMA– FORO ([art. 92, §1º](#))**

18.1. Fica eleito o Foro da Justiça Federal, Seção Judiciária de Pelotas/RS para dirimir os litígios que decorrerem da execução deste Termo de Contrato que não puderem ser compostos pela conciliação, conforme [art. 92, §1º, da Lei nº 14.133/21](#).

*[Local], [dia] de [mês] de [ano].*

\_\_\_\_\_  
Representante legal do CONTRATANTE

\_\_\_\_\_  
Representante legal do CONTRATADO

TESTEMUNHAS:

1-

2-



**CONCORRÊNCIA 01/2023**

**ANEXO III**

**ATESTADO DE VISTORIA**

O IFSul – Campus Sapucaia do Sul, através do servidor designado para acompanhamento da visita, e que abaixo assina dando o referido ateste, declara que:

A \_\_\_\_ (nome da empresa) \_\_\_\_, CNPJ/MF n.º \_\_\_\_, sediada \_\_\_\_ (endereço completo) \_\_\_\_, por intermédio de seu representante legal devidamente designado ou comprovado através de procuração com firma reconhecida, o(a) Sr(a). \_\_\_\_ (nome completo) \_\_\_\_, portador(a) da Carteira de Identidade n.º 0000000000 emitida pelo \_\_\_\_\_, data de expedição: 00/00/0000 e inscrito no CPF n.º 000.000.000-00, em cumprimento ao Edital de Concorrência 01/2023, esteve no local onde serão prestados os serviços descritos no Termo de referência e demais anexos do Edital do referido processo licitatório, localizado no Campus Sapucaia do Sul, Avenida Copacabana, 100, Bairro: Piratini em Sapucaia do Sul e tomou conhecimento do espaço e do equipamento.

Obs.: Em caso de procuração, deverá ser entregue no momento da visita uma cópia da mesma.

Sapucaia do Sul, XX de (nome do mês) de 20xx.

Assinatura Servidor IFSul – Campus Sapucaia do Sul

Colocar carimbo do Servidor abaixo

Assinatura Representante da Empresa

**CONCORRÊNCIA 01/2023**

**ANEXO IV**

**TERMO DE RENÚNCIA À VISTORIA**

(NOME DA EMPRESA, CNPJ, ENDEREÇO, etc.), neste ato representada por (REPRESENTANTE DA EMPRESA), **DECLARAMOS** que **OPTAMOS** por não realizar a vistoria a local de execução do serviço, que **ASSUMIMOS** todo e qualquer risco por esta decisão e que **NOS COMPROMETEMOS** a prestar fielmente o serviço nos termos do Edital, do Termo de Referência e dos demais anexos que compõem o processo na modalidade Concorrência nº01/2023.

Obs.: Este documento deverá ser anexado juntamente com os outros documentos habilitatórios no Sistema Compras Governamentais.

Sapucaia do Sul, xx de xxxx de 20xx.

---

Empresa Licitante  
(responsável: nome, cargo e assinatura)

MEC/SETEC  
INSTITUTO FEDERAL SUL-RIO-GRANDENSE  
PRÓ-REITORIA DE ADMINISTRAÇÃO E PLANEJAMENTO  
DIRETORIA DE PROJETOS E OBRAS

**ANEXO V - PLANILHA DE PROPOSTA COMERCIAL**

**Processo Administrativo: 23163.003183.2023-52**

**Concorrência: 01/2023**

**Obra:** Revitalização Subestação

**Endereço:** Avenida Copacabana, nº 100

**Cliente:** Instituto Federal Sul-Rio-Grandense Câmpus Sapucaia do Sul

**Cidade:** Sapucaia do Sul - RS

ITEM	30 dias		60 dias		90 dias		TOTAL	
	VALOR	%	VALOR	%	VALOR	%	VALOR	%
1. TROCA DO DISJUNTOS DE BAIXA TENSÃO	R\$ 13.263,34	100,00%					R\$ 13.263,34	100,00%
2. ANÁLISE FÍSICO-QUÍMICA E CROMATOGRÁFICA DO TR EM OPERAÇÃO	R\$ 2.362,00	100,00%					R\$ 2.362,00	100,00%
3. SERVIÇO DE MANUTENÇÃO PREDITIVA	R\$ 3.160,00	100,00%					R\$ 3.160,00	100,00%
4. SERVIÇO DE MANUTENÇÃO PREVENTIVA	R\$ 5.120,00	100,00%					R\$ 5.120,00	100,00%
5. SERVIÇOS DE MANUTENÇÃO CORRETIVA	R\$ 50.767,50	50,00%	R\$ 50.767,50	50,00%			R\$ 101.535,00	100,00%
6. SERVIÇOS, INSUMOS, MATERIAIS E EQUIPAMENTOS PARA ADEQUAÇÃO DA SUBESTAÇÃO	R\$ 48.197,25	30,00%	R\$ 32.131,50	20,00%	R\$ 80.328,75	50,00%	R\$ 160.657,50	100,00%
Total da Etapa	R\$ 122.870,09	42,95%	R\$ 82.899,00	28,98%	R\$ 80.328,75	28,08%	R\$ 286.097,84	100,00%
Total Acumulado	R\$ 122.870,09	42,95%	R\$ 205.769,09	71,92%	R\$ 286.097,84	100,00%	R\$ 286.097,84	

Sapucaia do Sul, \_\_\_\_ de \_\_\_\_\_ de 2023.