



MINISTÉRIO DA EDUCAÇÃO
INSTITUTO FEDERAL SUL-RIO-GRANDENSE
CÂMPUS SAPUCAIA DO SUL

INFORME COE-E LOCAL 23/2022

O Centro de Operações de Emergência em Saúde para a Educação (COE-E) Local, avaliou a situação do IFSUL câmpus Sapucaia do Sul no contexto atual da pandemia, considerando que:

1. O surto da COVID-19 resultou num estado de emergência da saúde pública mundial, classificada pela OMS como pandemia em 12/03/2020, vigente até o momento. Ondas de crescimento de casos, complicações e óbitos pressionaram toda a cadeia produtiva, até mesmo os serviços essenciais, causando impacto negativo na economia, qualidade de vida e convívio social. Enquanto a pandemia de COVID-19 estiver vigente é importante que medidas de biosegurança sigam sendo aplicadas, baseadas em critérios técnicos, para garantir segurança e qualidade no trabalho, prevenir e vigiar doenças, e zelar pela saúde da comunidade acadêmica do IFSul.
2. O RS completou a 5ª semana consecutiva de Avisos para todas as 21 regiões no [Sistema 3As de Monitoramento](#), mantendo-se o decidido na reunião do Gabinete de Crise que ocorreu na quarta-feira 15/06/2022.
3. Na última semana, a média móvel de casos confirmados de COVID-19 foi de 184,51/100 mil habitantes no Estado, com redução em relação à semana anterior (figura 1). O número de óbitos nos últimos 7 dias também reduziu em relação à semana anterior (figura 2). A taxa de ocupação de UTIs no Estado é de 76,1%. (<https://ti.saude.rs.gov.br/covid19/>, <https://sistema3as.rs.gov.br/>, acesso 23/06/2022)

Figura 1:



Figura 2:

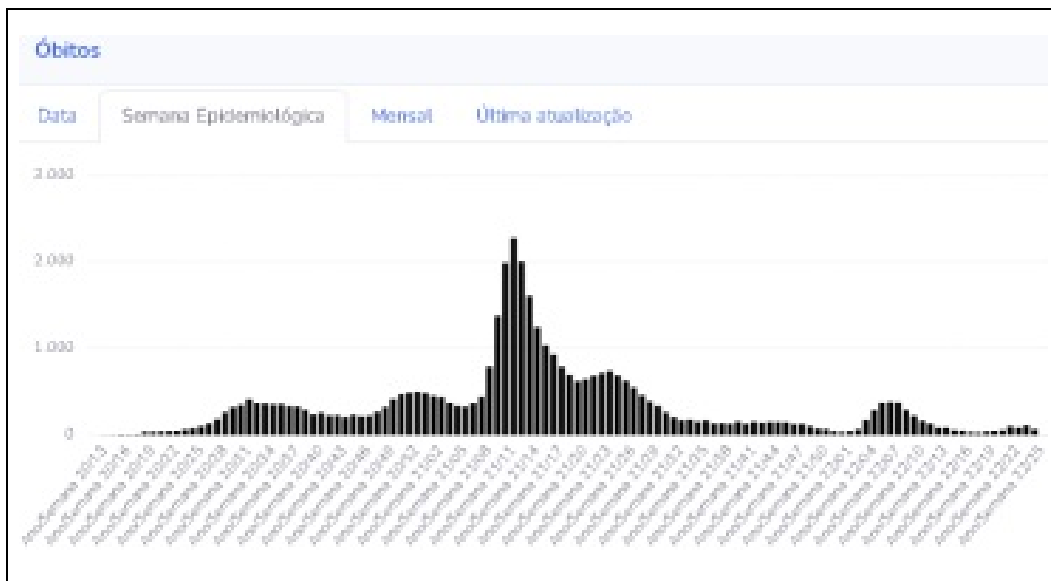

4. A Região Sul, com curva ascendente na taxa de contágio (R_t) desde 19/04, exibe redução na curva desde 18/06, com taxa atual estimada R_t : 1,47 (>1 = tendência de aceleração de contágios)(figura: 3).(<http://www.spcovid.net.br>, acesso 23/06/2022)

Figura 3

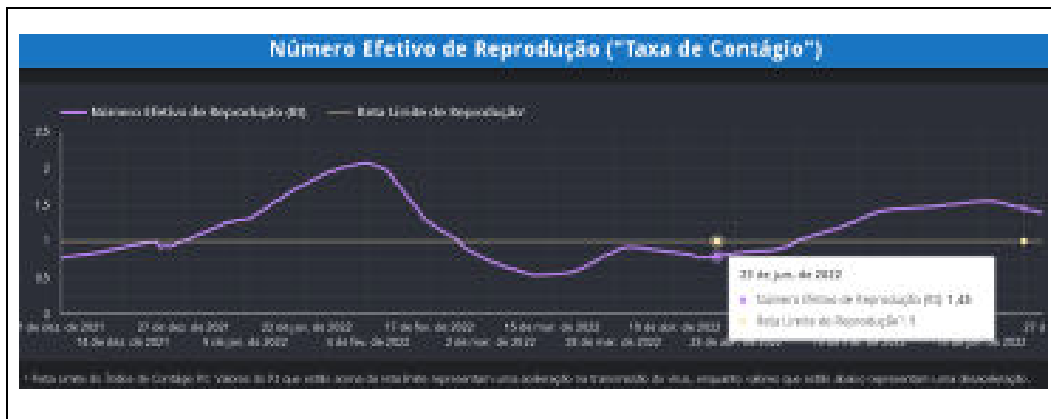

5. A taxa de vacinação COVID no RS (população vacinável) está em 93,5% para D1 ou DU, 86,1% para D2 ou DU e 58,7% para D3. Entre os adolescentes (12 a 17 anos), 91% para D1 e 75,5% D2. (<https://vacina.saude.rs.gov.br/> acesso 23/06/2022)
6. O Ministério da Saúde (MS) anunciou no dia 20/06/2022, que pessoas com 40 anos de idade ou mais, que iniciaram o esquema vacinal com a Coronavac, Pfizer ou AstraZeneca podem tomar a segunda dose de reforço contra a Covid-19. A recomendação do Ministério da Saúde é que a imunização seja feita com as vacinas da Pfizer, AstraZeneca ou Janssen, após o intervalo de quatro meses da aplicação do primeiro reforço. Com a inclusão dessa faixa etária, aproximadamente 9 milhões de pessoas deverão se vacinar. Uma pesquisa feita pela Universidade de Oxford, no Reino Unido, encomendada pelo Ministério da Saúde, mostrou que a combinação heteróloga para a dose de reforço, ou seja, de vacinas diferentes, é mais eficaz.
7. Além disso, o MS emitiu uma nova recomendação para quem iniciou o esquema vacinal com a dose única da Janssen, que também deverá reforçar a proteção contra o vírus. A última

recomendação era para aplicação de dose de reforço em pessoas a partir dos 18 anos, dois meses após a primeira aplicação. Agora, quem tem 18 anos ou mais deverá receber um segundo reforço quatro meses após o primeiro reforço. Aqueles com idade superior a 40 anos precisam de um terceiro reforço, que deverá ser aplicado após o intervalo de quatro meses do segundo. Nesses casos, a recomendação é que sejam usadas as vacinas AstraZeneca, Pfizer ou Janssen.

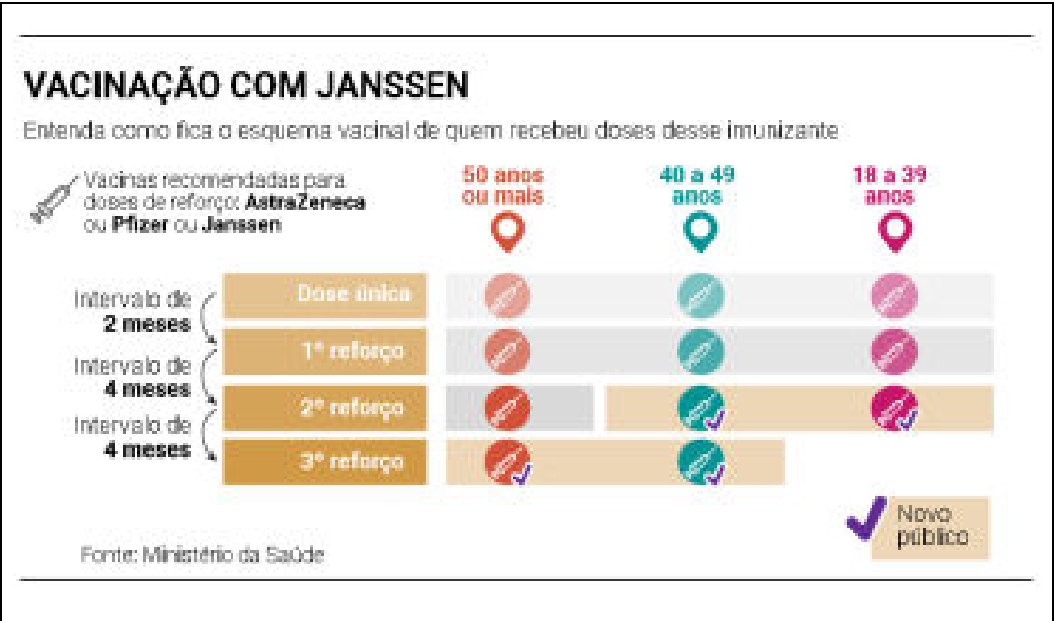

8. Reforçar a imunização é importante para evitar casos graves e óbitos por Covid-19, por isso, o MS busca conscientizar a população quanto aos benefícios da vacinação. Aproximadamente 22 milhões de brasileiros que iniciaram a vacinação contra a Covid-19 estão aptos para a segunda dose. A estimativa para a primeira dose de reforço, indicada para quem tem 12 anos ou mais, é de 62 milhões de pessoas aptas; e aproximadamente 27 milhões, no caso da segunda dose de reforço. Essas pessoas já podem procurar um posto de vacinação e receber o imunizante, de acordo com o calendário dos municípios. (<https://www.gov.br/saude/pt-br/assuntos/noticias/2022/junho/>)

9. O uso da máscara como prevenção contra a covid-19 segue recomendado em hospitais, serviços de saúde e farmácias, no transporte público e em situações de aglomeração, especialmente por pessoas com saúde debilitada ou que pertençam a grupos de risco. A imunização e o uso de máscaras em locais fechados, especialmente quando da apresentação de sintomas, podem amenizar a passagem do inverno no Rio Grande do Sul, diminuindo a contaminação não só pela covid-19, mas também por outras doenças respiratórias.

10. No IFSUL câmpus Sapucaia do Sul, o uso da máscara segue obrigatório em todos os espaços da instituição.

11. Em relação aos casos notificados na COE-E LOCAL do campus, temos o seguinte quadro até esta data:

1. Casos totais entre estudantes registrados na COE-E Local até 24/06/2022

ESTUDANTES	MOTIVO	
		%

<i>STATUS</i>	Contato	Covid	Síndrome gripal	Total geral	
AFASTADO	3	4	3	10	4%
VENCIDO AFASTAMENTO	74	125	57	256	96%
Total geral	77	129	60	266	100%

Fonte: Dados registrados na planilha de monitoramento da COE-E LOCAL, atualizados até às 10h de 24/06/2022.

2. Casos totais entre servidores registrados na COE-E Local até 24/06/2022

SERVIDORES	MOTIVO				%
<i>STATUS</i>	Contato	Covid	Síndrome gripal	Total geral	
AFASTADO	0	0	0	0	0%
VENCIDO AFASTAMENTO	21	29	34	84	100%
Total geral	21	29	34	84	100%

Fonte: Dados registrados na planilha de monitoramento da COE-E LOCAL, atualizados até às 10h de 24/06/2022.

c) Não houve notificações nesta semana de funcionários terceirizados.

d) Variação semanal das notificações no período monitorado

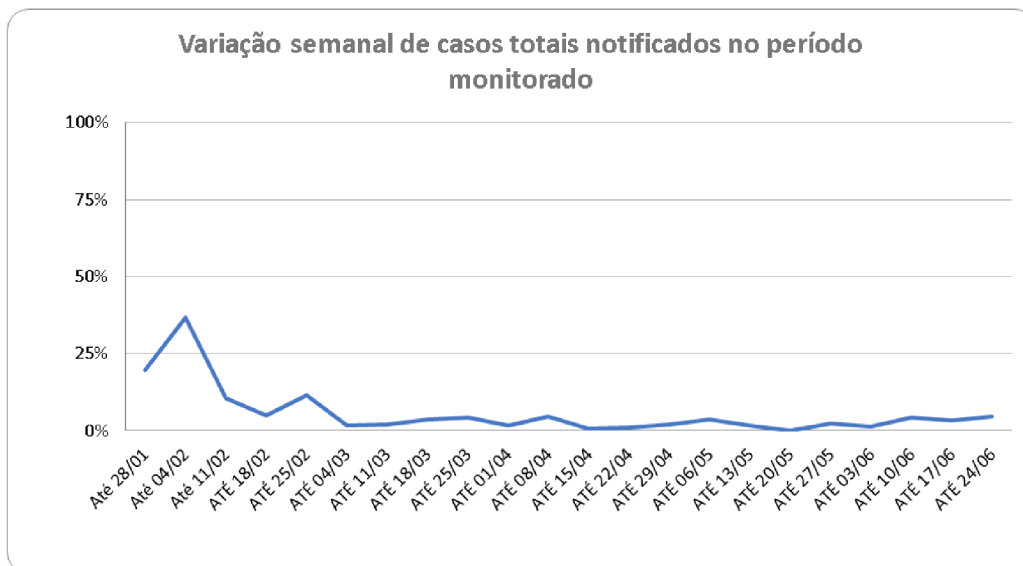

Fonte: Dados registrados na planilha de monitoramento da COE-E LOCAL, atualizados até às 10h de 24/06/2022.

RECOMENDAÇÕES

O COE-E Local orienta para a Direção do câmpus as seguintes recomendações:

- O plano de contingência do IFSul deve ser respeitado por todos os integrantes da comunidade acadêmica, a COE-E Local manterá as orientações específicas do campus.
- A atenção com a vacinação contra a COVID-19 e contra a gripe deve continuar sendo estimulada como o principal meio de mitigação dessas doenças.
- Reforça-se a necessidade de que todos os casos de COVID-19, Síndromes Gripais e/ou contatos com pessoas com sintomas destes, deve ser comunicado ao COE-E Local para notificação de casos e/ou busca de orientações, pelo e-mail: ss-coee@ifsul.edu.br.

Sapucaia do Sul, 24 de junho de 2022.

Fabio Roberto Moraes Lemes

Representante da COE-E LOCAL

Documento assinado eletronicamente por:

■ **Fabio Roberto Moraes Lemes, DIRETOR GERAL - CD2 - SS-DIRGER**, em 25/06/2022 14:16:33.

Este documento foi emitido pelo SUAP em 25/06/2022. Para comprovar sua autenticidade, faça a leitura do QRCode ao lado ou acesse <https://suap.ifsul.edu.br/autenticar-documento/> e forneça os dados abaixo:

Código Verificador: 168358

Código de Autenticação: fd841d98ec



INSTITUTO FEDERAL DE EDUCAÇÃO, CIÊNCIA E TECNOLOGIA SUL-RIO-GRANDENSE - CÂMPUS SAPUCAIA DO SUL

Av. Copacabana, 100 - Bairro Piratini | CEP 93216-120 | Sapucaia do Sul-RS | [+55](51) 3452-9200

CNPJ: 10.729.992/0002-27 | www.ifsul.edu.br | www.sapucaia.ifsul.edu.br/portal

"Educação para a vida. Profissionais para o mundo."